Abu 82

kart 82 (zapisany)

1-82

Krótki zarys dziejów szkoły powszechnej N-2 w Szczuczynie

Pierwszą szkołę państwową N-2 w Szczuczynie dla dzieci wyznania mojżeszowego według informacji p.p. Bejnbrechera Borucha, Lwa Benjamina i Skubelskiego B. założono w Szczuczynie w roku 1864. Pierwszym nauczycielem tej szkoły, wówczas jednoklasowej, był p. Jurawicz, który został po niedługim czasie zwolniony z powodu publicznego znieważenia przepisów religijnych. Drugim z kolei nauczycielem był p. Bogacki, który sprawował swój urząd dłuższy czas. Po nim zajmował się szkołą nauczyciel p. [illegible]. Następnie p. Zusmanowicz, który był nauczycielem tej szkoły dość długo. P. Zusmanowicz pozostał w Szczuczynie do roku 1888, potem został przeniesiony do Łomży, a jego miejsce zajął p. Czapnicki. Za czasów ostatniego szkoła otrzymała jeszcze jedną siłę nauczycielską p. Goldzuga. Od tego czasu nauka odbywała się w 2 pokojach. Dzieci było zwykle od 50 cin do 60.

Pan Czapnicki kierował szkołą aż do roku 1909. Potem przeszedł na emeryturę, a na jego miejsce był naznaczony nauczyciel szkoły państwowej w Grajewie p. Epstein. Ten kierował szkołą aż do wybuchu - wojny światowej. Język wykładowy za wszystkich wyżej wymienionych nauczycieli był rosyjski.

4tego lutego 1915 r. Niemcy wkroczyli do Szczuczyna na stałe. Szkołę uruchomiono w marcu 1915 r. Nauczycielami byli dwaj niemieccy żołnierze do listopada. W listopadzie zamiast nauczycieli-żołnierzy zamianowano dwie nauczycielki p. Lewiankę Genię i p. Mosiężnik. Od stycznia 1916 r. zaczął pracować p. Berman Jakób, jako 3cia siła. Dzieci było 120. 1go września 1916 r. p. Berman Jakób objął kierownictwo szkoły. Od tej daty zajęcia odbywały się w 3 pokojach. Język wykładowy był niemiecki.

P. Mosiężnikówna została przeniesiona 1go września do Grajewa, a na

jej miejsce zamianowano p. Figowską Genię. Od 1go (września) stycznia 1917 r. nauczycielka Lewianka Genia przestała pracować, a na jej miejsce zamianowano siostrę powyższej nauczycielki p. Lewiankę Sonię. Jednocześnie zaczęła pracować w szkole p. Tetenbaumówna Rachela, jako IV-ta siła. Nauka w dalszym ciągu odbywała się tylko w 3 pokojach.

Rok szkolny 1918/19.

Objęcie kierownictwa. Dnia 19go sierpnia 1918 r został zamianowany przez p. Inspektora Szkolnego Okręgu Szczuczyńskiego od 1go września kierownikiem i nauczycielem szkoły powszechnej № 2 w Szczuczynie p. Bergstein Wolf. 28go sierpnia objął p. Bergstein kierownictwo szkoły i rozpoczął zapis dzieci, który trwał do 2/9.

Zapisało się do oddziału I go 47 dzieci
do " II 59 "
do " III 48 "
do " IV 39 "
razem 193 "
Wstąpiło w ciągu września do I oddz. 10 "
razem 203 "

Frekwencja dzieci. W pierwszej połowie października frekwencja dzieci ucierpiała bardzo od panującej wówczas choroby w mieście pod nazwą „hiszpanka". W klasach brakuje 1/3 uczęszczających do szkoły. 10tego października szkoła nie była czynna, ponieważ nauczycielstwo było powołane przez Magistrat do przeprowadzenia spisu ludności.

Lekcje wzorowe. 27go października kierownik szkoły miał wzorową lekcję języka polskiego w oddziale III w obecności nauczycieli wszystkich oddziałów.

Wypędzenie Niemców. Dnia 11 listopada wypędzono Niemców z kraju, skutkiem czego rozpuszczono szkołę po II lekcji.
2 listopada kierownik szkoły miał wzorową lekcję rachunków w oddziale II gim w obecności personelu.
13 grudnia z powodu bardzo niskiego stanu ciepła w I-szej klasie (2½°R) oddział pierwszy został odesłany do domu po I lekcji.

Posiedzenia Rady Pedagogicznej. Do składu Rady Pedagogicznej należały następujące osoby:

1) Kierownik szkoły i nauczyciel oddz. I. p. Bergstein W.
2) nauczycielka " II " Lewianka Sonia

3) nauczycielka oddz. III p. Tetenbaumówna R.
4) " " " IV " Figowska Ewa
5) " religji " p. Berman

W ciągu roku szkolnego odbyło się 5 posiedzeń „Rady Pedagogicznej". Na posiedzeniach tych omawiano przeważnie:

1) Frekwencję dzieci
2) przeglądano kajety
3) nakreślano pracę
4) zorganizowano „Samopomoc" szkolną.

Terminy posiedzeń: 1wsze posiedzenie „Rady Pedagogicznej" odbyło się dnia 20 grudnia o g. 8½ rano i trwało do 3ciej g. popołudniu.
II gie posiedzenie odbyło się 31 stycznia 1919 r. o g. 11 ej.
III cie " " " " 28 lutego " " 11⁵⁰
IV te " " " " 31 marca " "
V " " " " " 30 maja " " 10⁴⁵

Sprawozdanie z działalności „Samopomocy". W ciągu roku szkolnego wpłynęło z dobrowolnych wkładek wszystkich klas ..... 225 M. 68
Wydatkowano na buciki, książki, kajety dla biednych dzieci, na potrzeby bieżące szkoły 203 " 39
Zostało w kasie ..... 22 M 27

Sprawozdanie z dwóch przedstawień. Dziatwa szkolna urządziła dwa przedstawienia, dnia 29 i 30 kwietnia. Pierwsze było w języku polskim a drugie hebrajskim. Odegrano bajkę p.t. „Śnieżka"
Dochód z obu przedstawień wynosił ..... 720 Mk.
Wydatki na charakteryzowanie p. Zemelowi ..... 143 " 70
Został czysty dochód 576 30

I posiedzenie Dozoru. Dnia 10 marca odbyło się posiedzenie organizacyjne Dozoru Szkolnego. Prezesem został [illegible]

Zebranie rodziców. Dnia 20 kwietnia odbyło się I wsze zebranie rodziców. Zebranych było przeszło 60 osób. W przemówieniu swem, kierownik szkoły wskazał rodzicom potrzebę urządzania częstszych takich zebrań dla nawiązania stałego kontaktu między rodzicami a personelem nauczycielskim, co może

wielce się przyczynić do rozwoju szkoły. Na zebraniu tem poruszył kierownik również sprawę pożyczki Państwowej.

Sprawozdanie z ogólnej frekwencji dzieci.

Wstąpiło na początku roku do oddz. I	11 chł	51 dziew	= 62 dz.
" " " " II	8 "	53 "	= 61 "
" " " " III	7 "	41 "	= 48 "
" " " " IV	9 "	30 "	= 39 "
razem	35 "	175 "	= 210 dz.

Wystąpiło do 1 grudnia z oddz. I	5 chł	7 dziew	= 12 dz.
" " " II	1 "	9 "	= 10 "
" " " III		3 "	= 3 "
razem	6 chł	19 dziew	= 25 dzieci

Popis i promocje dzieci. W sobotę, dnia 14go czerwca o godz. 3ej popołudniu odbył się popis w obecności p. Inspektora, sekretarza Inspekcji, Prezesa Dozoru Szkolnego oraz licznego zastępu gości i rodziców. Uroczystość popisu zagaił p. kierownik przemówieniem, w którem wyjaśnił znaczenie zakończenia roku szkolnego, wyliczył główne przeszkody, jakie nauczycielstwo napotkało w ciągu roku szkolnego: choroby epidemiczne, hiszpanka i odra, brak opału i odpowiednich podręczników dla nauczycieli. W końcu zaznaczył, że mimo to wyniki są zadawalniające:

w oddziale I na 47 dzieci	28	promowanych czysto
	13	warunkowo
	6	pozostałych na drugi rok
" II "	30	promowanych
	12	warunkowo
	8	pozostałych
" III	28	promowanych
	8	warunkowo
	6	pozostałych
" IV		

Po popisie p. Inspektor Szkolny podziękował kierownikowi i nauczycielstwu za całoroczną pracę i podkreślił, że w szkole daje się zauważyć połączenie nauczania dzieci z ich wychowaniem. Popis został zakończony zwiedzeniem przez władzę szkolną i rodziców wystawy prac dzieci. Szczególną uwagę zwróciły na siebie kajety pierwszego oddziału, które przedstawiły zestawienie pierwszego i ostatniego kajetu każdego dziecka, kajety pogadanek oraz roboty kobiece.

Nowy Inspektor szkolny. M. W. R. i O. P. pismem z dnia 21/VIII 19 r. № 12433 zamianowało p. Władysława Marszałka Inspektorem szkolnym pow. Szczuczyńskiego.

Rok szkolny 1919/20

Zapis dzieci: W czwartek, dnia 28go, w piątek, dnia 29go i w niedzielę, dnia 31go sierpnia odbył się zapis dzieci na rok szkolny 1919/20.

Przyjazd Naczelnika państwa. W piątek, dnia 5 września o godz. 5tej popołudniu przejechał przez miasto Szczuczyn Naczelnik Państwa Józef Piłsudzki. W imieniu miasta przyjął Go chlebem i solą p. burmistrz miasta z orkiestrą straży ogniowej, a w imieniu gminy izraelskiej witał chlebem i solą na czele przedstawicieli tejże gminy kierownik szkoły powszechnej №2 p. W. Bergstein.

Spóźnione rozpoczęcie roku szkolnego. Z powodu spóźnionego remontu szkoły rozpoczęto rok szkolny 23 września.

Wrzesień.

Posiedzenie R. Pedagogicznej: Dnia 18 września odbyło się Iwsze posiedzenie Rady Pedagogicznej. Członkowie R. Pedagogicznej:

1) p. Kierownik szkoły. W. Bergstein
2) " Lewianka Sonia
3) " Tetenbaumówna Rachela.
4) " Bergsteinówna Frania jako nowo zamianowana ✓
5) " Berman Jakób, nauczyciel religji
6) " Kajmanówna Ida, nauczycielka robót kobiecych ✓
7) " Figowska Etka, która została przeniesiona z Goniądza na miejsce siostry

Szkoła staje się z początkiem tego roku szkolnego 5cio klasową przy 5ciu siłach nauczycielskich z 2 oddziałami równoległemi klasy I.

Frekwencja. Frekwencja w tym roku podniosła się z zeszłorocznych 200 do 272 dzieci. Objaw ten należy przypisać pomyślnemu rozwojowi szkoły. Społeczeństwo darzy szkołę zupełnem zaufaniem skutkiem czego zamyka się hebrajska szkoła.

Rozpoczęcie roku szkolnego odbyło się dnia 23 września. Obecnych dzieci było 246.

Październik.

Wizytacja p. Inspektora. Dnia 14go października p. Inspektor szkolny p. Marszałek odwiedził po raz pierwszy szkołę.

Listopad.

II-gie posiedzenie R. P. Dnia 1 listopada odbyło się II-gie posiedzenie Rady Pedagogicznej na którem omawiano frekwencję, oglądano zeszyty i rozważano kwestję podręczników.

Wizytacja szkoły. 11go listopada p. Inspektor szkolny wizytował szkołę po raz wtóry i bardzo pochwalił czystość klasy V i zeszytów tejże klasy.

III cie posiedzenie R. P. Dnia 19 listopada odbyło się 3cie posiedzenie R. P. na którem złożono sprawozdanie z postępów dzieci klasy Vtej oraz zanotowano przerobiony materjał

Dnia 20 listopada nie było nauki z powodu silnego mrozu.

Dzień Żołnierza Polskiego. Dnia 30 b. m. odbyła się z inicjatywy p. Inspektora szkolnego kwesta na rzecz Żołnierza Polskiego. Dzieci szkolne w liczbie 10 par zebrały 450 mk. i wręczyły p. Inspektorowi.

Grudzień.

IVte posiedzenie R. P. Dnia 17 grudnia odbyło się 4te posiedzenie R. P. na którem omówiono kwestję przedstawienia i notowano przerobiony materjał.

Styczeń 1920 r.

Vte posiedzenie R. P. Dnia 19 stycznia odbyło się 5te posiedzenie Rady Pedagogicznej, na którem uchwalono odegrać komedyjkę „Kopciuszek"

Obiady i śniadania. Dnia 21 stycznia zaczęto wydawać dzieciom w szkole śniadania i obiady.

Luty.

Wizytacja szkoły. Dnia 25 lutego o godz. 9° p. Inspektor szkolny wizytował szkołę celem sprawdzenia punktualności rozpoczęcia nauki szkolnej. Nie wszyscy nauczyciele byli już przy pracy. Kierownik wytłumaczył opóźnionych brakiem zegara szkolnego.

Brak opału. Dnia 29 lutego zwolniono dzieci po 2^ch lekcjach z braku opału.

VI^te posiedzenie R.P. Dnia 29 lutego odbyło się 6te posiedzenie R. Pedagogicznej. Omówiono postępy dzieci oraz brak opału. Notowano również przerobiony materjał.

Marzec.

Obchód Święcin Naczelnika Państwa. Dnia 19 marca odbył się w szkole uroczysty obchód Święcin Naczelnika Państwa Józefa Piłsudskiego.

Kwiecień.

Przedstawienia. Dnia 6 i 7 kwietnia dzieci odegrały komedyjkę „Kopciuszek" z wielkim powodzeniem. Na przedstawieniu był obecny p. Inspektor. Zebrano 2500 Mk.

Wizytacja szkoły. Dnia 16 kwietnia wizytowali szkołę krajowy Inspektor p. K. Fozjo z p. Inspektorem Szkolnym. Na ich życzenie dzieci odegrały „Kopciuszek" na dziedzińcu szkoły. P. Fozjo był bardzo zadowolony, podziękował dzieciom i ofiarował 25 mk na Samopomoc szkolną. Na pamiątkę przesłano p. Inspektorowi krajowemu do Warszawy fotografję artystów wspomnianej komedyjki.

Maj.

Uroczysty Obchód 3 Maja. Dzień 3 Maja obchodzono bardzo uroczyście. Dzieci szkoły szły w pochodzie z transparentem z jednej strony ze słowami amarantowemi na białem tle: „Szkoła powszechna № 2 a z drugiej strony „3^ci maj 1791 - 1920. Na środku na rynku postawiono kamień pamiątkowy ze słowami „Żyj i kwitnij Polsko cała". Obok kamienia zasadzono dąb wolności.

VIIme posiedzenie R. Pedagogicznej. Dnia 13 maja odbyło się 7 posiedzenie R. Pedagogicznej. Roztrząsano kwestję kwartości i egzaminów. Postanowiono nie urządzać egzaminów przejściowych ze względu na złe odżywianie się dzieci.

Czerwiec.

VIIIme posiedzenie R. Pedagogicznej. Dnia 6 czerwca odbyło się 8 me posiedzenie R. Pedagogicznej. Ułożono program popisu i zanotowano przerobiony materjał.

Zakończenie roku szkolnego. Dnia 15 czerwca odbyła się uroczystość zakończenia roku szkolnego w obecności p. Inspektora, p. Prezesa R. Szkolnej Powiatowej i wszystkich członków Rozwoju Szkolnego. Przed popisem zwiedzono wystawę prac dzieci, która miała wielkie powodzenie. Pod koniec roku zanotowano liczbę dzieci 249. W ciągu tego roku szkolnego zakupiono za pieniądze Samopomocy sporo książek.

Dnia 20 czerwca kierownik szkoły z p. Petersburgowną udali się do Łowicz na kurs humanistyczny przejściowy.

Wybór Prezesa Rozwoju. Dnia 25 b. m. p. Majewski został prezesem Rozwoju.

Inwazja bolszewików. ## Lipiec. 1920

Dnia 28 lipca bolszewicy zajęli nasze miasto i zostali w niem do 24 sierpnia. Życie w mieście zamarło i położenie było bardzo ciężkie.

Sierpień.

Dnia 25 sierpnia polskie wojsko wróciło do miasta. Witano je radośnie i owacyjnie.

Rok szkolny 1920/21.

Wrzesień

Z powodu inwazji bolszewickiej zapis dzieci rozpoczęto dnia 7go września. Zapisało się:

42 chłopców i 198 dziewczynek — razem 240 dzieci

Szkoła zostaje 6cio klasową bez równoległych pierwszych oddziałów przy dotychczasowym składzie nauczycieli z tą zmianą, że zamiast p. Figwarskiej która wyjechała 1go listopada do Paryża przyjęto p. Rozenównę Dynę.

Październik.

I posiedzenie R.P. Dnia 21 października odbyło się I posiedzenie R.P. Omówiono frekwencję i postępy dzieci, zanotowano przerobiony materjał.

Listopad.

Obchód powstania listopadowego. Dnia 28 listopada odbył się w szkole uroczysty obchód powstania listopadowego. Program zawierał referat kierownika szkoły oraz śpiew i deklamacje okolicznościowe.

Grudzień.

II-gie posiedzenie R.P. Dnia 20 grudnia 1920 odbyło się II-gie posiedzenie Rady Pedagogicznej. Omówiono frekwencję i postępy dzieci. Frekwencja w tym miesiącu wynosiła 50 chłopców 185 dziewczynek

Marzec.

III-cie posiedzenie R.P. Dnia 1 marca odbyło się III-cie posiedzenie R. Pedagogicznej. Wśród bieżących kwestyj omawiano sprawę podniesienia stanu higjenicznego w szkole

Plebiscyt Śląski. Dnia 7 marca szkoła opiarowała 148 mk. na rzecz plebiscytu Śląskiego.

Ogłoszenie Konstytucji. Dnia 17 marca obchodzono na rynku miasta uroczystość ogłoszenia Konstytucji. Dr. Pienkowski odczytał wstęp do Konstytucji i przemówił na temat znaczenia tego wielkiego historycznego wypadku dla ojczyzny.

Obchód plebiscytu w szkole. Dnia 20 marca odbył się w szkole wielki obchód plebiscytu

Górnośląskiego z referatem okolicznościowym kierownika szkoły, śpiewem i deklamacjami dzieci. Na rynku również obchodzono uroczyście to wydarzenie historyczne. Wieczorem p. Inspektor szkolny wygłosił z balkonu Inspektoratu do ludności miejskiej bardzo gorącą, i nacechowaną wielkim patrjotyzmem mowę, w której wychwalił chłopca śląskiego za jego zachowanie polskości.

Maj.

I-sze posiedzenie R.P. Dnia 2 maja odbyło się I-sze posiedzenie R. Pedagogicznej ze zwyczajnym porządkiem dziennym.

Dzień Pracy. Dnia 4go maja obchodzono z polecenia p. Inspektora Dzień Pracy przemówieniem kierownika o chwilach historycznych, kiedy wojsko polskie walczyło obok francuskiego.

Setna rocznica śmierci Napoleona. Dnia 5tego maja dzieci odbyły wycieczkę do lasu Skitowskiego dla uczczenia setnej rocznicy śmierci Napoleona.

Czerwiec.

Zakończenie Roku szkolnego

Rok szkolny 1921/22.

Sierpień

I-sze posiedzenie R.P. Dnia 31go sierpnia odbyło się I posiedzenie R. Pedagogicznej celem podziału pracy szkolnej.

Wrzesień.

Obchód rozpoczęcia roku szkolnego. Dnia 1go września odbył się uroczysty obchód rozpoczęcia roku szkolnego w obecności p. Inspektora szkolnego.

Liczba zapisanych dzieci wynosi:

44 chłopców 211 dziewczynek razem 255 dzieci

Z początkiem tego roku szkoła składa się 7mio klasowa, przy zeszłorocznym składzie grona nauczycielskiego.

Październik

Przerwa w nauce. Z powodu panującej wśród dzieci szkarlatyny nie było nauki

w szkole w wolne święta Kolasów t.j. od 16go do 25 października.

Listopad.

II-gie posiedzenie R.P. Dnia 1go listopada odbyło się IIgie posiedzenie R.P. z powodu przybycia jeszcze jednej siły w osobie p. Steinfelscua Leona.

Grudzień.

Zamknięcie szkoły. Z powodu grasującej wśród dziatwy szkolnej odry szkarlatynowej i zachorowania synka kierownika szkoły na tę chorobę szkoła była zamknięta od 14 grudnia do 10 stycznia w tym roku.

Nowy prezes Dozoru Szkolnego. W tym miesiącu ks. proboszcz Chojnowski został prezesem Dozoru Szkolnego.

Luty.

III-cie posiedzenie R.P. Dnia 21 lutego odbyło się IIIcie posiedzenie Rady Pedagogicznej. Zanotowano przerobiony materjał.

Marzec.

Zorganizowanie pierwszej Opieki Szkolnej. Dnia 12go marca odbyło się zebranie rodziców celem wyboru członków Opieki Szkolnej. Obecni byli p. Inspektor szkolny, dr. Pienkowski i 55 osób z rodziców dzieci. Zebranie zagaił kierownik szkoły. Potem przemówił p. Inspektor szkolny i dr. Pienkowski o znaczeniu "Opieki dla rozwoju szkół. Wybrano:

p. Gutmana Lejbę
" Sawicką Fanię
" Studnika Litmana
" Kejzlberga Izraela

Równocześnie wybrano p. Ozorowicza delegata na członka Dozoru Szkolnego, jako przedstawiciela gminy starozakonnych.

W tym miesiącu nauczycielka p. Lewiankа przestała pracować z powodu swego zamążpójścia. Na jej miejsce p. Inspektor zamianował p. Nadlera Herca. Nauczycielce p. Lewiance zgotowano uroczyste pożegnanie.

Brak opału. Dnia 23 marca nie było nauki w szkole z powodu braku opału.

Kwiecień.

Odegranie przedstawienia. Dnia 27 kwietnia dzieci odegrały „Wiesława" K. Brodzińskiego

uszczęśliwiony przez kierownika szkoły. Przedstawienie miało ogromne powodzenie. Zebrano 60,000 Mk. za które kupiono przyrządy fizyczne.

Dnia 30 kwietnia odbyto ogólną wycieczkę do lasu.

Maj.

Obchód 3 Maja. Dnia 3 maja odbył się uroczysty pochód po mieście w którem dzieci szkoły wzięły udział.

Dnia 20 maja szkoła urządziła z polecenia p. Inspektora uroczysty obchód na intencję naszych Rodaków w Ameryce. Dzieci sporządziły piękny adres na cześć Rodaków w Ameryce.

Czerwiec.

Dnia 19 czerwca dzieci odegrały po raz drugi "Wiesława" i "Małą Arystokratkę"

Uroczyste zakończenie roku szkolnego. Dnia 26 czerwca odbyło się uroczyste zakończenie roku szkolnego. Obecni byli p. Inspektor szkolny, 3 członków Dozoru Szkolnego i prawie wszyscy rodzice. Szkoła się popisała bogatą wystawą, śpiewem i deklamacjami.

Rok szkolny 1922/23.

Sierpień.

Ize posiedzenie R.P. Dnia 31 sierpnia odbyło się I posiedzenie R.P. celem podziału pracy. Na miejsce zwolnionego nauczyciela p. Nadlera p. Inspektor zamianował nauczycielkę p. Steinfelsównę Salomeę. Wybrano tę też na sekretarkę Rady Pedagogicznej. Postanowiono odbywać posiedzenia R.P. 15tego każdego miesiąca.

Wrzesień

Rozpoczęcie roku szkolnego. Rok szkolny rozpoczęto 1go września. Zapisanych dzieci

było 96 chłopców i 190 dziewczynek razem 236 dzieci. Frekwencja w tym roku z powodu ruchu emigracyjnego po wojnie nieco spadła.

II posiedzenie R.P. Dnia 14tego września odbyło się II gie posiedzenie R.P. Przeglądano zeszyty, dzienniki i omawiano sprawę poprawek.

Zebranie rodziców. Dnia 27 września odbyło się we szkole I zebranie rodziców. Rozważano kwestje wychowawcze

Październik.

II-gie Zebranie rodziców. Dnia 8go października odbyło się II zebranie rodziców w sprawie opału dla szkoły.

III cie posiedzenie R.P. Dnia 17 października odbyło się 3cie posiedzenie R.P. Rozważano postępy dzieci oraz kwestję stawiania stopni.

Listopad.

IV te posiedzenie R.P. Dnia 15tego listopada odbyło się IV te posiedzenie R.P. Omawiano czystość klas i inne sprawy bieżące.

Obchód powstania listopadowego. Dnia 29 listopada odbył się uroczysty obchód powstania listopadowego w obecności p. Burmistrza, dra Pienkowskiego i kierownika Preparandy. Program zawierał przemówienie kierownika oraz 10 numerów śpiewu i deklamacyj.

Grudzień.

Frekwencja dzieci. Dnia 1go grudnia było w szkole 54 chłopców
+ 198 dziewczynek
razem 252 dzieci

III-cie zebranie rodziców. Dnia 17go grudnia odbyło się zebranie rodziców celem wybrania dwóch członków „Opieki" na miejsce wystąpionych z Opieki p. Gutmana i p. Laurischkiej.
Jednocześnie rozdano cenzurki za które zebrano dytkiem dobrowolnych ofiar 75,000 mk. na rzecz biblioteki uczniowskiej.

Żałobne nabożeństwo za duszę ś.p. G. Narutowicza. Dnia 19 grudnia odbyło się w miejscowej kościele żałobne nabożeństwo z powodu tragicznej śmierci Pierwszego Prezydenta Rzeczypospolitej Polskiej ś.p. Gabriela Narutowicza z udziałem dzieci szkoły i grona nauczycielskiego. Przemówienie okolicznościowe miał miejscowy pedagog.

Styczeń.

Przerwa w nauce. Z powodu braku opału nie było nauki w szkole w dniu 8, 9, 20, i 22.

V te posiedzenie R.P. Dnia 17 stycznia odbyło się V te posiedzenie R.P., na którem złożono sprawozdanie z przerobionego materjału za I. półrocze i omówiono sprawę urządzenia przedstawienia.

Luty.

Przerwa w nauce. Nie było nauki w szkole z braku opału w dni 8, 9, 14, 26 i 27 a z powodu konferencji powiatowej w dni 11, 12 i 13.

450ta rocznica urodzin M. Kopernika. Dnia 19go odbył się w szkole obchód 450 letniej rocznicy urodzin sławnego astronoma polskiego Mikołaja Kopernika

VI te posiedzenie R.P. Dnia 20 lutego odbyło się VI te posiedzenie Rady Pedagogicznej. Omówiono sprawy dotyczące harmonji dzieci.

Marzec.

Przedstawienie. Dnia 3, 4go dzieci odegrały w teatrze 2 komedyjki:
1) W wiejskiej chacie - J. Słowackiego
2) Królowa Śniegu

Na przedstawieniu był obecny p. Inspektor szkolny i wielu zaproszonych gości. Czysty dochód z obu przedstawień wynosił 391,000. Z tej sumy wydano na kupno tomów słownika polskiego Arcyńskiego 100000 Mp. a resztę na inne pomoce naukowe.

W dni 11, 12 i 13 marca przeprowadzono spis dzieci w wieku przedszkolnym urodzonych w 1916, 1917 i 1918 r.

Od 20tego marca p. Raczkowska przerwała naukę na 4 tygodnie z powodu powicia dziecka.

Kwiecień.

VII-me posiedzenie R.P. Dnia 14 kwietnia odbyło się VII me posiedzenie R.P., na którem załatwiono drobne sprawy pedagogiczne i gospodarcze.

Zebranie rodziców. W dni 19 i 22 kwietnia odbyły się zebrania rodziców w obecności Dra Pienkowskiego celem wyboru 2ch członków Opieki Szkolnej. Wybrano
p. Stolnika Litmana
i " Szafranowiczową Małkę
Na głównego Opiekuna Dozór Szkolny powołał p. Finkelsteina Abrama.

Maj

Obchód 3go Maja. Dnia 3 Maja odbyła się w szkole wielka uroczystość dla upamiętnienia tego historycznego dnia. Staraniem Opieki urządzono dla dzieci bogaty poczęstunek.

W dni 14, 15, 16, 17 i 18go maja nie było nauki z powodu spisu dzieci w wieku szkolnym od 1910 do 1916r.

VIII posiedzenie R.P. Dnia 24 maja odbyło się 8 posiedzenie R.P. w sprawie wycieczki i popisu.

Wycieczka do Gonięda i Osowca. Dnia 30 dzieci starszych klas w liczbie 43 dzieci odbyły wycieczkę do Osowca i Gonięda pod opieką kierownika szkoły i nauczyciela p. Steinfelsena.

Tego samego dnia w nocy z 29go na 30 maja zamordowano w Leszczynie dziewczynę w domu przy ulicy Kilińskiego w sąsiedztwie ze szkołą. Fakt ten wywarł na dzieciach bardzo smutne wrażenie i wróciły z wycieczki bez humoru. Morderców nie wykryto.

Czerwiec.

IX posiedzenie R.P. Dnia 3 czerwca odbyła się posiedzenie R. Pedagogicznej w sprawie egzaminów i popisu.

Obchód zakończenia roku szkolnego. Dnia 24 czerwca odbył się w szkole uroczysty obchód zakończenia roku szkolnego. Obecny był p. Inspektor Szkolny, 4ch członków Dozoru. Szkoła urządziła bogatą wystawę w dwóch salach szkolnych.

Xte posiedzenie R.P. Dnia 28 czerwca odbyło się 10te posiedzenie R.P. Rozwiązano różne sprawy administracyjne szkoły.

Ogólny pogląd na rok szkolny 1922/23.

W ciągu tego roku szkolnego odbyło się 10 posiedzeń R.P.
6 zebrań rodziców
3 obchody
2 przedstawienia.

Rok szkolny 1923/24.

Obchód rozpoczęcia roku szkolnego. W niedzielę dnia 2 września odbył się uroczysty obchód rozpoczęcia roku szkolnego w obecności nowo-wybranego Prezesa Dozoru Szkolnego adw. Olszewskiego, członkini Dozoru p. Lesiewiczowny i całej Opieki
Zapisanych dzieci było 71 chł i 189 dziewcz. razem 270 dzieci.
Frekwencja chłopców podniosła się z powodu przymusu szkolnego, który zaczęto wprowadzać w życie. W gronie nauczycielskiem zaszła zmiana. Na miejsce zwolnionej mianowanej nauczycielki p. Kajmanowiczy p. Inspektor zamianował etatową nauczycielkę p. Zemełównę Annę. Szkoła została więc podniesiona do pełnego stopnia organizacyjnego: na 7 klas przy 7 siłach nauczycielskich oprócz nauczyciela religii. Do podniesienia stanu organizacyjnego szkoły przyczyniły się wiele regulaminy M.W.R. i O.P. dla Rad Pedagogicznych i kierowników szkół.

I posiedzenie R.P. Dnia 15 września odbyło się I posiedzenie R.P. Odczytano regulaminy Ministerstwa dla Rad Pedagogicznych i kierowników szkół, podzielono pracę szkolną i powzięto ważną uchwałę na wniosek kierownika szkoły mianowicie, by szkoła wydawała miesięcznik ilustrowany pod nazwą „Moje Pisemko"
Zadaniem Pisemka jest odtwarzać życie szkolne.

Zbiórka na rzecz dzieci w Japonji.

W połowie września zaczęto zbierać w szkole ofiary na rzecz poszkodowanych dzieci w Japonji z powodu trzęsienia ziemi z dnia 2 września

Zebrano 620 000 Mk i przesłano do poselstwa Japońskiego

Październik.

Przejazd Prezydenta Rzeczypospolitej przez miasto.

Dnia 11 października Pan Prezydent Rzeczypospolitej zaszczycił nasze miasto swoim przejazdem. Pana Prezydenta przyjęto bardzo uroczyście na ul. Kościelnej, gdzie zrobiono triumfalną bramę.

Dzieci naszej szkoły miały transparent z napisem:

„Szczerze Cię wita lud, Panie Prezydencie, Szkoła powszechna N:2

Pan Prezydent zatrzymał się mile przy każdym nauczycielu, podawał rękę i z niektórymi krótko rozmawiał. W Szczucinie P. Prezydent zatrzymał się 10 minut.

Dnia 14 października szkoła wzięła udział w pochodzie młodzieży szkolnej po mieście z p. Inspektorem na czele z powodu 150 rocznicy śmierci Konarskiego

Listopad

Dnia 7go listopada nauczycielka p. Tetenbaumowna przerwała naukę na 4 tygodnie z powodu silnego przeziębienia. Zastępiła ją nauczycielstwo.

II-ge posiedzenie R.P.

Dnia 29 listopada odbyło się 3cie posiedzenie Rady Pedagogicznej Rozwarzano różne kwestje pedagogiczne; prowadzenie estetycznych przedmiotów, sprawozdanie z postępów dzieci i.t.d.

Grudzień.

Konferencja rejonowa.

Dnia 3 grudnia nie było lekcji z powodu rejonowej konferencji.

Frekwencja dzieci.

Dnia 9 grudnia frekwencja dzieci wynosiła

99 chłopców i 195 dziewczynek razem 294 dzieci

W miesiącu tym obchodzono w szkole ostatni dzień Chanuki. Urządzono w szkole bufet dla dzieci, zabawiano je śpiewem, deklamacjami i grano w loterjkę.

Styczeń.

Konferencja rejonowa.

Dnia 7 stycznia odbyła się konferencja rejonowa.

IV-te posiedzenie R.P.

Dnia 17 stycznia odbyło się 4 posiedzenie R.P. Złożono sprawozdanie z postępów dzieci za I półrocze

Tegoż dnia odbyło się również zebranie rodziców, którym rozdano cenzurki dzieci

Luty.

Wizytacja szkoły.

W dniu 7, 6, 7 i 8 odbyła się gruntowna wizytacja szkoły przez p. Inspektora Szkolnego. Ogólne wrażenie tej wizytacji było bardzo dobre.

W niedzielę 10go zaproszono p. Inspektora do szkoły i wyjaśniono Mu uroczystość zakończenia wizytacji szkoły.

Marzec

Rejonowa konferencja.

Dnia 17 marca odbyła się rejonowa konferencja w naszej szkole. Dzieci zwolniono po 2ch lekcjach.

V-te posiedzenie R.P.

Dnia 25 odbyło się 5te posiedzenie R.P. Rozwarzono kilka kwestyj tyczących wychowania dzieci.

Przedstawienie.

Maj

Dnia 4tego maja szkoła urządziła przedstawienie dla dorosłych. Odegrano komedyjki

1) Bezkrólewie

2) Królewna Krakowiaka

Czysty dochód od tego przedstawienia wynosił 192 510 000 Mp.

Pieniądze te przeznaczono na zakup pomocy naukowych.

VI-te posiedzenie R.P.

Dnia 8 maja odbyło się VI-te posiedzenie R.P. Omawiano na niem rozmaite kwestje gospodarcze.

Wycieczka do Łowzy.

Dnia 30 maja odbyła się wycieczka samochodowa z uczniami. Ten 26 dzieci starszych klas pod opieką nauczycieli p. Steinfelsena i p. Tetenbaumowny i Opiekuna p. Schönberga Izraela. Dzieci zwiedziły szkołę powszechną, fabrykę wody, park miejski i oglądały śliczne położenie miasta.

Obchód 3 Maja.

Dnia 3 maja odbył się uroczysty pochód po mieście i Dr. Piekowski miał przemówienie okolicznościowe do ludności miasta. Dzieci szkoły wzięły udział w tym pochodzie ze znaczkami biało-amarantowemi. O godzinie 5tej odbył się obchód dla dzieci w szkole, który się składał z przemówienia kierownika szkoły oraz śpiewu i deklamacyj okolicznościowych.

Czerwiec.

Uroczyste zakończenie roku szkolnego.

Dnia 26 czerwca odbyła się uroczystość zakończenia roku szkolnego. Obecni byli wszyscy członkowie Rządu Szkolnego oraz cała „Opieka".

Szkoła urządziła na popis bardzo bogatą wystawę prac dzieci, która zajęła trzy największe sale szkolne. Po zwiedzeniu wystawy dzieci popisały się śpiewem i deklamacjami w liczbie 20 numerów. Po obchodzie rozdano rodzicom dzieci świadectwa i cenzurki. Przy tej sposobności rodzice ofiarowali dobrowolne datki na rzecz szkoły. Zebrano 80 zł.

Ogólny pogląd na rok szkolny 1923/4.

W ciągu tego roku odbyło się

6 posiedzeń Rady Pedagogicznej
4 zebrania rodziców
6 obchodów
1 przedstawienie

Rok szkolny 1924/25.

Rok szkolny rozpoczęto dnia 7go września z powodu spóźnionego remontu szkoły.

Zapisano 64 chłopców i 222 dziewczynek razem 266 dzieci

Wycieczka.

Dnia 25 września odbyła się ogólna wycieczka do Skłowskiego lasu.

I posiedzenie R.P.

Dnia 25go września odbyło się I posiedzenie Rady Pedagogicznej, która się składa z zeszłorocznego grona nauczycielskiego.

Na sekretarza wybrano p. Steinfelsenównę.

Na porządku dziennym omawiano kwestję podziału pracy szkolnej i pozaszkolnej. Celem racjonalnego prowadzenia zajęć pozaszkolnych Rada Pedagogiczna wyłoniła (się) z pośród siebie 3 komisje

1) Komisję Wydawnictwa Pisemka
2) Komisję Zabaw
3) Komisję bibljoteczną

Każda Komisja składa się z 3 członków: przewodniczącego, sekretarza i skarbnika.

Każda Komisja opracowała regulamin dla swych działalności w ciągu roku.

Październik.

Dnia 9go października odbyła się w szkole pogadanka z dziećmi na rzecz lotnictwa w Polsce.

Zebrano od dzieci ... 22 zł.
nauczycielki zebrały 80 "
razem 102 zł

I Zebranie rodziców.

Dnia 16 odbyło się pierwsze zebranie rodziców, w sprawie spóźnień dzieci po dłuższej przerwie.

Dnia 26 odbył się obchód przeniesienia zwłok Henryka Sienkiewicza do Polski.

II posiedzenie R.P. Dnia 29 października odbyło się II-gie posiedzenie Rady Pedagogicznej. Omawiano kwestje pedagogiczne oraz postępy dzieci.

Listopad.

Przedstawienie. Dnia 1go listopada odbyło się staraniem Komisji Zabaw I przedstawienie dla dzieci, Odegrano 2 komedyjki:

1) Heliodorek i Karolek
2) Cudowny doktór

Zebrano z przedstawienia 50 zł na podręczniki dla nauczycieli.

III posiedzenie R.P. Dnia 27 listopada odbyło się IIIcie posiedzenie Rady Pedagogicznej w sprawie obchodu powstania listopadowego.

Obchód powstania listopadowego. Dnia 29 tego odbył się w szkole obchód powstania listopadowego dla starszych klas w obecności „Opieki," Kierownik szkoły przemówił do dzieci na temat powstania. Dzieci śpiewały i deklamowały w związku z powstaniem.

Grudzień.

Pożar w mieście. Dnia 11 tego wybuchł pożar w mieszkaniu biednej wyrobnicy na poddaszu nad magistratem z powodu nieostrożności. Dzięki energicznemu godnemu ratunkowi straży ogniowej udało się zgasić pożar. Zwłoki biednej kobiety spaliły się zupełnie.

IV posiedzenie R.P. Dnia 15 tego odbyło się 4te posiedzenie Rady Pedagogicznej w sprawie urządzenia zabawy choinkowej.

Zabawa choinkowa. Dnia 21 i 22 urządzono dla dzieci w szkole 2 zabawy choinkowe z bufetem.
Dzieci odegrały komedyjkę
„Jaś gospodynią"
Zebrano z 2 przedstawień 51 złotych na Bibljotekę uczniowską.

Styczeń.

V posiedzenie R.P. Dnia 15 stycznia odbyło się Vte posiedzenie Rady Pedagogicznej w sprawie obchodu powstania ~~listopa~~ styczniowego

Obchód powstania styczniowego. Dnia 30 tego szkoła obchodziła uroczyście rocznicę powstania styczniowego. Obchód zagaił kierownik szkoły obszerną pogadanką o tym urywku historycznym. Następnie odbył się cały szereg deklamacyj i śpiewów. Program zawierał 16 numerów.

Luty.

II-gie zebranie rodziców. Dnia 1go odbyło się II-gie zebranie rodziców w obecności 50 osób celem złożenia sprawozdania z postępów dzieci i rozdaniu cenzurek.
Zebrano od rodziców tytułem dobrowolnych ofiar na rzecz szkoły 75 złotych.

Konferencja rejonowa. 5tego lutego odbyła się w szkole konferencja rejonowa, skutkiem czego nie było nauki w szkole.

Wizytacja szkoły. Dnia 16 i 17 odbyła się wizytacja szkoły przez p. Wizytatora i p. Inspektora. Wynik wizytacji był dobry.

Święto sadzenia drzewek. Dnia 19 dzieci szkoły zasadziły przy ulicy Kilińskiego 40 sadzonek klonowych i lipowych.

Marzec.

Zabawa purymowa. Dnia 11 tego szkoła urządziła dla dzieci purymową zabawę. Odegrano 2 komedyjki:

1) zwarty akt z Zemsty Fredry
2) Nieszczęsny rym

Zebrano 35 zł. na przyrządy (rolnicze) fizyczne.

VII posiedzenie R.P. Dnia 15 tego odbyło się VII posiedzenie Rady Pedagogicznej na którem nauczyciele złożyli sprawozdanie ze stanu swoich przedmiotów.

Kwiecień.

VIII posiedzenie R.P. Dnia 23go odbyło się VIIIme posiedzenie Rady Pedagogicznej. Specjaliści zdali sprawę ze swoich przedmiotów. Omówiono również sprawę obchodu 3 Maja i wycieczki.

Maj.

Obchód 3 Maja. Dnia 3 Maja dzieci z biało-amarantowemi chorągiewkami wzięły udział w pochodzie. O godzinie 4tej urządzono dla nich w szkole przedstawienie w obecności „Opieki". Odegrano komedyjkę:

„3ci Maj" Reuttówny oraz deklamowano i śpiewano okolicznościowe piosenki. Kierownik szkoły miał przemówienie na temat tego święta. Cały program obchodu składał się z 17 numerów.

Zbiórka na „Dar Narodowy" Dnia 5tego odbyła się w szkole zbiórka na „Dar Narodowy 3go maja.

Zebrano od ofiar dzieci 25 zł. 47 gr.

Jednocześnie szkoła ofiarowała 14 zł. 14 gr. na budowę pomnika w Łomży na część poległym w służbie ojczyzny.

Wycieczka do Rakowa. Dnia 6tego odbyła się ogólna wycieczka do Rakowa nad granicą.

III zebranie rodziców. Dnia 6go odbyło się III zebranie rodziców w sprawie ogólnej wycieczki do Augustowa i wyboru 2ch członków „Opieki" na miejsce p. Studnika i p. Szafranowicza.

Wycieczki do Augustowa nie uchwalano z braku funduszów.

Na członków „Opieki" wybrano:

1) p. Bergsteina Ch. L.
2) " Gamzonową

IX posiedzenie R.P. Dnia 20tego odbyło się IXte posiedzenie Rady Pedagogicznej. Złożono sprawozdanie z przedmiotów estetycznych i omawiano sprawę popisu i podręczników szkolnych na przyszły rok.

Czerwiec.

Obchód zakończenia roku. Dnia 25go odbył się uroczysty obchód zakończenia roku szkolnego w teatrze miejskim.

Obecni byli: Prezes i 3ch członków Dozoru „Opieki", personel szkoły N=1 oraz bardzo liczny zastęp osób z rodziców dzieci.

Obchód zagaił kierownik szkoły dłuższem przemówieniem okolicznościowem. Następnie dzieci deklamowały, śpiewały różne piosenki i odegrały z powodzeniem komedyjkę:

„Cudowny Doktór"

Po popisie rozdano rodzicom dzieci cenzurki. Przy tej sposobności zebrano tytułem dobrowolnych ofiar 50 zł.

W dni 27 i 28go była otwarta bardzo bogata wystawa całorocznych prac dzieci, która zajęła trzy największe sale szkolne. Wystawę zechciał zwiedzić p. Inspektor szkolny z p. Inspektorową. Wystawa miała w tym roku wyjątkowe powodzenie, skutkiem czego ściągała setki widzów.

X posiedzenie R.P. Dnia 29tego odbyło się Xte posiedzenie Rady Pedagogicznej. Zaprotokółowano wyniki promocyj dzieci i ogólny poziom postępów dzieci.

Na końcu roku było 268 dzieci. Z nich ukończyło szkołę 14 dzieci. 208 promowano do wyższych klas, zostawiono na powtórzenie kursu 46 dzieci (17%)

Szkoła ofiarowała na kolonje dla śląskich dzieci 15 zł 80 gr.

Ogólny pogląd na rok szkolny 1924/25.

Na początku roku było
64 chł. 202 dziewczyn. razem 266 dzieci

W grudniu
Na końcu roku 268 "

Rada Pedagogiczna odbyła 10 posiedzeń.
Zebrań rodziców było 4
Obchodów 4
Zabaw dla dzieci 4.
Ogólnych wycieczek 2
Nieczynnych dni —

Nieczynnych klas z powodu nieobecności nauczycieli nie było.

Szkoła ofiarowała w ciągu roku 22 zł 80 gr na lotnictwo
" " " " 14 " 14 " " pomnik w Łomży
" " " " 25 " 47 " " Dar Narodowy

Lipiec.

W lokalu szkolnym odbył się miesięczny kurs fizyko-matematyczny końcowy.

Sierpień.

W szkole odbył się kurs metodyczno-pedagogiczny początkowy. Kierownik szkoły uczęszczał na kurs, jako wolny słuchacz.

Konferencja powiatowa. W dni 29, 30 i 31 odbyła się staraniem p. Inspektora Szkolnego bardzo zajmująca 3-dniowa konferencja powiatowa. Omawiano nowe prądy w nauczaniu.

Rok szkolny 1925/26.

Zapis dzieci. Zapis dzieci odbył się w dni 25, 26 i 28 sierpnia. Liczba dzieci podlegających obowiązkowi szkolnemu wynosi:

324 dzieci

Zapisało się do szkoły:

219 dzieci
" " do szkoły pryw. 105 "

Powyższy upadek frekwencji dzieci tłumaczy się następującemi przyczynami:

1) Szkoła przyjmuje dzieci tylko w wieku szkolnym
2) Przybyła jeszcze jedna prywatna szkoła
3) Emigracja.

Wrzesień.

I posiedzenie R.P. Dnia 15 tego odbyło się I-sze posiedzenie Rady Pedagogicznej. Na porządku dziennym jest podział zajęć szkolnych i pozaszkolnych.

Wybrano wzorem zeszłorocznego roku 3 komisje dla racjonalnego prowadzenia zajęć pozaszkolnych.

Wskutek słabej frekwencji szkoła ma z dniem 1 października

tylko 6 sił nauczycielskich i nauczyciela religji. Nauczyciel p. Steinfelsen Leon przeniósł się do szkoły N-2 w Grajewie, gdzie został zamianowany przez p. Inspektora kierownikiem szkoły.

Plan jednak został tak ułożony, że zachowano i nadal 7 odrębnych klas.

Spis dzieci. W dni 29 i 30 tego odbył się spis dzieci roczników 1919, 1920 i 1921 r. Ogółem spisano: 160 dzieci.

Październik

Pożegnanie p. Steinfelsena. Dnia 8 mego odbyło się uroczyste pożegnanie p. Steinfelsena z powodu jego opuszczenia szkoły. P. Steinfelsena żegnał kierownik szkoły oraz 2 uczniowie klasy VII mej.

II posiedzenie R.P. Dnia 15 tego odbyło się II-gie posiedzenie R.P. Na porządku dziennym omawiano kwestje metodyczno-pedagogiczne, przejrzano zeszyty wszystkich klas oraz rozważano kwestję wydalenia ucznia kl. V tej Sosnowskiego Abrama za poważne pokaleczenie syna p. Gutmana na ulicy w dniu 4 tego b. m. t. j. 2 giego dnia święta Szałasów. Zgodnie z jednogłośnem zdaniem Opieki wypowiedzianem na posiedzeniu dnia 5go b. m. postanowiono ucznia tego wydalić ze szkoły.

I konferencja lokalna. Zgodnie z pismem p. Inspektora szkolnego z dnia 4 b. m. N-2745 odbyła się dnia 29 b. m. i 2/XI. lokalna konferencja z następującym porządkiem dziennym:

1. Lekcja języka polskiego w kl. I p. Tetenbaumówny R.
2. Rozważenie zagadnienia: „Zbiorowe nauczanie a podniesienie kultury ogółu".

Listopad.

Uczczenie zwłok Nieznanego Żołnierza. Staraniem Magistratu odbył się dnia 2/XI. w teatrze miejskim obchód przeniesienia zwłok nieznanego Żołnierza ze Lwowa do Warszawy. Obecni byli przedstawiciele miejscowych władz i instytucyj społecznych. Obchód zagaił Dr. Pienkowski długiem przemówieniem

o zasługach Nieznanego Żołnierza dla Ojczyzny wogóle a dla Lwowa w walkach z kozakami 7 lat temu w szczególności.
P. Cichecka wygłosiła okolicznościową deklamację a orkiestra zagrała Rotę Konopnickiej i marsz Chopina. Wszyscy obecni uczcili pamięć nieznanych bojowników przez wstanie z miejsc.

IV posiedzenie Opieki: Dnia 8 listopada odbyło się IV-te posiedzenie Opieki, na którem omawiano sprawę Samopomocy i sprawę rozdania podręczników biednym dzieciom bezpłatnie.

I zebranie Rodziców. Dnia 15 b.m. o godz. 2 giej odbyło się I zebranie Rodziców w obecności 50 osób z rodziców i wszystkich członków Opieki. Na zebraniu omówiono kwestje tyczące się wychowania i postępów dzieci.

III-cie posiedzenie R.P. Dnia 15 b.m. odbyło się III posiedzenie R. Pedagogicznej w sprawie obchodów 900-nej rocznicy koronacji i śmierci Bolesława Chrobrego i powstania listopadowego.

II-ga lokalna konferencja. Dnia 22 b.m. odbyła się II-ga lokalna konferencja z następującym porządkiem dziennym:
1. Pogadanka w kl. II. p. Raczkowskiej A.
2. Referat na temat
„Które ustawy normują obowiązek kształcenia młodzieży", wygłoszony przez Kierownika Szkoły.

Obchód rocznic Bolesława Chrobrego i pows. listopadowego. Dnia 28 b.m. odbył się obchód rocznic koronacji i śmierci Bolesława Chrobrego i powstania listopadowego. Obecni byli: Opiekun Główny, członek Dozoru Szkolnego i Kierownik szkoły powsz. N-1. Kierownik szkoły wygłosił okolicznościowy referat a dzieci deklamowały i śpiewały piosenki w związku z rocznicami.

Grudzień.

V-te posiedzenie Opieki. Dnia 5 b.m. o godz. 6 tej wieczorem odbyło się V-te posiedzenie Opieki w sprawie urządzenia zabawy Chanukowej.

IV-te posiedzenie R.P. Dnia 10 grudnia odbyło się IV-te posiedzenie R.P. w sprawie rozkładu materjału naukowego i zabawy chanukowej.

Pożar w mieście. Dnia 11 b.m. o godz. 10 tej wieczorem wybuchł z nieznanej przyczyny pożar w domu N-17 przy ulicy Łomżyńskiej. Spaliły 2 domy (kuźnia) i spichlerz. Dzięki energicznemu ratunkowi straży ogniowej zdołano zgasić pożar o godz. 2 giej w nocy.

Zabawa Chanukowa. Dnia 16 i 17 b.m. szkoła urządziła zabawę chanukową dla dziatwy szkolnej, 16 tego dla dzieci młodszych klas i dla zaproszonych gości a 17 tego dla starszych klas. Program zabawy składał się z okolicznościowych modlitw, zimowych deklamacyj i piosenek oraz z komedyjki:
„Kto chce innych zdradzić snadnie, sam w swe sidła nieraz wpadnie."
Podczas zabawy były do usług bufet i fantowa loterja. Pierwszą zabawę zaszczycił swą obecnością p. Inspektor Szkolny z rodziną. Byli obecni również p. Sekretarz Inspektoratu z dziećmi oraz kilka osób z rodziców dzieci. Zorganizowaniem fantowej loterji zajęła się „Opieka Szkolna". Jak pierwszy wieczór tak i drugi były udane a szkoła zyskała czystego dochodu 80 zł.

III-cia lokalna konferencja. Dnia 21 b.m. odbyła się w szkole III-cia konferencja lokalna w obecności całego grona nauczycielskiego z następującym porządkiem dziennym:
1. Wiersz w kl. III-ciej „Przy kominku" p. Zemelówny A.
2. Referat p. Bergsteinówny na temat:
„Dlaczego konieczne jest wprowadzenie przymusu szkolnego i jakie powinno być stanowisko nauczyciela wobec niego."

Styczeń.

VI-te posiedzenie „Opieki". Dnia 6 b.m. o godz. 6 tej wieczorem odbyło się VI-te posiedzenie „Opieki" celem omówienia różnych spraw gospodarczych. Nauczycielstwo wyraziło Opiece podziękowanie za intenzywny współu-

dział w urządzeniu zabawy chanukowej

V-te posiedzenie R.P. Dnia 17 b. m. odbyło się V-te posiedzenie R. Pedagogicznej, na którem omawiano kwestje założenia kasy oszczędności na terenie szkoły oraz program obchodu rocznicy powstania styczniowego.

IV-ta konferencja lokalna. Dnia 22 b. m odbyła się w szkole IV-ta konferencja lokalna w obecności całego grona nauczycielskiego z następującym porządkiem dziennym:

1. Lekcja rachunków w kl. I na temat 2×5 p. Tetenbaumówny
2. Referat na temat:

„Czy dla podniesienia kultury ogółu wystarczy umysłowe wykształcenie"

p. Zemelówny et.

Obchód rocznicy śmierci Staszica i powstania styczniowego. Dnia 30 stycznia odbył się obchód setnej rocznicy śmierci Stanisława Staszica, wielkiego patrjoty Polski i rocznicy powstania styczniowego. Program obchodów składał się z okolicznościowego przemówienia p. Kierownika szkoły i odpowiednio dobranych deklamacyj i piosenek.

Luty.

II-gie zebranie rodziców. Dnia 1 b. m. odbyło się II-gie zebranie rodziców w obecności 80 osób z rodziców i opiekunów dzieci oraz całej „Opieki". Na zebraniu rozważano kwestje zachowania się dzieci w domu w związku z ich postępami w szkole. Między innemi poruszono kwestje spóźniania się dzieci do szkoły i postanowiono, by rodzice zwracali baczną uwagę na dzieci, ażeby się wcześnie kładły spać. W końcu rozdano rodzicom cenzurki, przyczem zebrano 12 zł. tytułem dobrowolnych ofiar.

VI-te posiedzenie R.P. Dnia 15 b. m. o godz. 6tej odbyło się VI-te posiedzenie R.P., na którem złożono sprawozdanie z postępów dzieci, z działalności Komisyj i Samopomocy Szkolnej za I-sze półrocze. Omówiono również sprawę zabawy [Chanukowej] purymowych.

Zabawy purymowe. Dnia 25 b. m. i 1 marca odbyły się dwie bezpłatne zabawy purymowe w lokalu szkolnym dla młodzieży. Odegrano komedyjkę „Tajemnica", oraz deklamowano i śpiewano zimowe piosenki.

V-ta konferencja lokalna. Dnia 24 b. m. o godz. 10 tej rano odbyła się V-ta konferencja

lokalna w lokalu szkoły powsz. N-1, zgodnie z pismem p. Inspektora Szkolnego z dnia.

Porządek dzienny:

1. Lekcja rachunków p. Raczkowskiej w oddz. II
2. Referat Steinfelsenówny na temat.

„Podać sposoby zapomocą których szkoła usiłuje podnieść kulturę ogółu w rozmaitych kierunkach"

Na konferencji był obecny p. Inspektor Szkolny. Dyskusje nad lekcją rachunków odłożono na następną konferencję. W toku dyskusji nad referatem p. Inspektor Szkolny prosił nauczycielstwo, by odwiedzało domy swoich wychowanków, celem bliższego zapoznania się z otoczeniem dziecka.

Marzec.

VII-me posiedzenie R.P. Dnia 15 b. m. odbyło się VII-me posiedzenie R.P., na którem omawiano sprawy językowe oraz wychowawczy klas zdali sprawę z odbytych odwiedzin 16 domów rodzicielskich. Między innemi postanowiono na podstawie okólnika M.W.R. i O.P. z dnia 22 stycznia b. r. (Dziennik Urzędowy z 15 lutego 1926 r. N-28), ażeby na wszelkich uroczystościach szkolnych dzieci śpiewały klasami a nie chórem międzyklasowym jak dotychczas.

Kwiecień

Odczyt na temat: Obrona przeciwgazowa. Dnia 18 b. m. Kierownik szkoły wygłosił referat dla starszych klas na temat „Obrony przeciwgazowej". W toku (odczytu) referatu mówca prosił komisję bibljoteczną o sprowadzenie książek z tej dziedziny i zachęcenie dzieci do bliższego zapoznania się z techniką gazów trujących i z obroną przeciwgazową.

VIII-me posiedzenie R.P. Dnia 21 b. m. o godz. 6tej wieczorem odbyło się VIII-me posiedzenie R.P., na którem Kierownik szkoły konferował z nauczycielstwem po odbytych wizytacjach. Omawiano lekcje polskiego klas I, II i VI tej, geografji klas III, V i VI tej, historji w kl. VII i lekcje niemieckiego w klasach V, VI, i VII mej. Wobec rozszerzenia

dziedzińcu szkolnego postanowiono lekcje gimnastyki prowadzić na dziedzińcu. Postanowiono również dać jedno przedstawienie dla dorosłych dnia 23 maja. Dzieci mają odegrać „Wiesława" sielankę K. Brodzińskiego, uscenizowaną i uzupełnioną drugim aktem przez Kierownika szkoły.

III-cie zebranie rodziców. Dnia 25 b. m. o godz. 4tej popołudniu odbyło się w drugim terminie III-cie zebranie rodziców w obecności 85 osób. Omawiano kwestje wychowawcze, poczem kierownik szkoły wygłosił referat na temat „obrony przeciwgazowej" i wezwał obecnych do zapisania się na członków towarzystwa „obrony przeciwgazowej".

Święto sadzenia drzewek. Dnia 26 b. m. o godz: 10tej szkoła odbyła święto sadzenia drzewek. Wszystkie dzieci udały się na szosę Chojnowską i wzdłuż odcinka tej drogi od bruku aż poza posesję p. Błońskiego dzieci same kopały dołki po obu stronach drogi i zasadziły do sadzonek osinowych. Przy tej okoliczności Kierownik przemówił do dzieci i wezwał je do opiekowania się swemi sadzonkami.

Maj.

Obchód 3 Maja. Dnia 3 b. m. o godz. 11tej rano dzieci wszystkich klas pod opieką nauczycielstwa wzięły udział w uroczystym pochodzie do kamienia pamiątkowego w ogródku rynkowym. Kier. Pienkowski przemówił do ludności i młodzieży szkolnej i nawoływał do oszczędności i pracy twórczej dla Ojczyzny. W pochodzie dzieci miały chorągiewki biało-amarantowe oraz znaczki ofiarnicze Szkolnej na piersiach. O godzinie 4tej odbył się obchód 3 Maja w lokalu szkolnym dla dzieci starszych klas. Kierownik szkoły objaśnił dzieciom znaczenie Konstytucji 3 Maja oraz marcowej, dzieci deklamowały i śpiewały okolicznościowe piosenki. Zebrano na Dar Narodowy 3 Maja 21 zł 15 gr.

IXte posiedzenie R.P. Dnia 16 b. m. odbyło się IXte posiedzenie R.P. na którem omówiono

sprawę spisu dzieci w wieku szkolnym oraz sprawę przedstawienia dla dorosłych.

Przedstawienie. Dnia 29 b. m. odbyło się w teatrze miejskim przedstawienie dla dorosłych a dnia 30 b. m. dla dziatwy szkolnej. Odegrano z wielkiem powodzeniem sielankę Kazimierza Brodzińskiego w 6 aktach p. t. „Wiesław". Zebrano czystego dochodu z obu przedstawień 81 zł.

Ogólny spis dzieci. (Dnia) Zgodnie z rozporządzeniem Ministerstwa W.R. i O.P. przeprowadzono w mieście Szczucynie spis dzieci w wieku szkolnym i przedszkolnym. Do spisu powołano wszystkich nauczycieli szkoły w liczbie 5 osób z wyjątkiem p. Raczkowskiej. Spis odbył się w dni 31 maja, 1, 2, 4 i 5 czerwca włącznie.

Czerwiec

Xte posiedzenie R.P. Dnia 13 b. m. odbyło się Xte posiedzenie R.P., na którem omówiono sprawę zakończenia roku szkolnego.

(Xte posiedzenie)

Uroczysty obchód zakończenia r. szk. Dnia 27 b. m. o godz. 1szej popołudniu odbył się w sali szkolnej uroczysty obchód zakończenia roku szkolnego w obecności przedstawicieli władz szkolnych: p. Inspektora Szkolnego, p. Prezesa Dozoru Szkolnego, 3 członków Dozoru Szkolnego, p. Burmistrza miasta, Głównego Opiekuna oraz licznego zastępu z rodziców dzieci. Obchód zagaił Kierownik szkoły dłuższem przemówieniem na temat: „Jakie znaczenie ma dla nas dzień zakończenia roku szkolnego". W końcu przemówienia Kierownik szkoły pożegnał dzieci VIImego oddziału wezwaniem, by przestrzegały zasad moralności i dobrego wychowania, zaszczepionych im przez nauczycielstwo w ciągu 7 lat. Następnie dzieci się popisały szeregiem śpiewów i deklamacyj. Przed popisem goście zwiedzili obszerną wystawę prac dzieci z wszystkich działów nauki szkolnej. Wystawa zajęła

3 obszerne sale szkolne. Po popisie rozdano rodzicom dzieci świadectwa i cenzurki, przyczem zebrano tytułem dobrowolnych ofiar 70 zł.

XIte posiedzenie R.P.

Dnia 29 b. m. odbyło się XIte i ostatnie w roku szkolnym posiedzenie R.P. Złożono sprawozdanie ze stanu szkoły wogóle i z działalności poszczególnych Komisyj w ciągu roku szkolnego. W końcu roku było 205 dzieci, z tych promowano do wyższych klas 168 dzieci (82%) a 37 (18%) dzieci pozostało na powtórzenie kursu.

Sprawozdanie z działalności Komisyj wykazało, co następuje:

Komisja „Pisemka" dbała o czystość, treściwość i porządek wszystkich prac dzieci. Komisja wydała w ciągu roku 10 miesięcznych numerów „Naszego Pisemka," zawierających najlepsze prace dzieci z wszystkich dziedzin nauki szkolnej. Komisja odbyła w ciągu roku 9 posiedzeń.

Komisja „Biblioteczna" starała się o szerzenie czytelnictwa wśród dzieci wszystkich klas, począwszy od klasy III-ciej. W ciągu roku powiększono bibljotekę uczniowską o 60 książek na sumę 72 zł. Komisja odbyła w ciągu roku 10 posiedzeń.

Komisja „Zabaw" urządziła w ciągu roku 5 przedstawień dla dzieci, jedno przedstawienie dla dorosłych i 5 historycznych obchodów. Komisja dbała o dostarczanie drobnych miesięcznych rozrywek o polepszenie dykcji dzieci za pomocą deklamacyj i o utrwalenie w pamięci dzieci głównych wydarzeń historycznych za pomocą obchodów. Komisja odbyła w ciągu roku 9 posiedzeń.

Ogólny pogląd na rok szkolny 1925/26.

Na początku roku było

45 chłopców, 166 dziewczynek razem 211 dzieci

W ciągu roku szkolnego wystąpiło

4 chłopców, 2 dziewczynki " 6 "

Na końcu roku było razem 205 dzieci

Rada Pedagogiczna odbyła w ciągu roku 11 posiedzeń.

Zebrań Rodziców było	4
Posiedzeń Opieki było	6
Obchodów historycznych	5
Zabaw dla dzieci	6
Przedstawienie dla dorosłych	1
Ogólnych wycieczek	—
Nieczynnych dni	—

Szkoła ofiarowała w ciągu roku na gimnazjum pod Lwowem 10 zł

" " " " Dar Narodowy 21 " 15 gr

razem 31 zł 15 gr

Wpływy Samopomocy:		
w ciągu roku	360 zł 70 gr	
Wydatki	277 " 23 "	
zostało	83 zł 47 gr.	

Rok szkolny 1926/27.

Sierpień.

Zapis dzieci. Liczba dzieci w wieku szkolnym wynosi 352. Z tej liczby zapisało się do szkoły 213, a do prywatnych 139. W dni 27, 28 i 31 odbył się zapis dzieci do szkoły. Zapisało się:

do kl. I	46 dziew.	razem 46	
" " II	19 "	" 19	
" " III	33 "	33	
" " IV	8 chł. 23 "	31	
" " V	12 " 24 "	36	
" " VI	2 " 26 "	28	
" " VII	5 " 15	20	
razem	27 " 186 dziew.	213 dzieci.	

Wrzesień

Spóźnione rozpoczęcie roku szkolnego. Z powodu panującej szkarlatyny odroczono rozpoczęcie roku szkolnego w całem państwie do dnia 15go września.

Konferencja powiatowa. Dnia 1go września odbyło się w Grajewie powiatowa konferencja. Reprezentacja miasta Grajewa witała zjazd, poczem p. Inspektor Szkolny miał przemówienie na temat moralnego wychowania dziatwy szkolnej. P. Lesiewicz wygłosiła referat o nauczaniu gramatyki, a kierownik szkoły Bergstein Wolf zreferował obszernie istotę inteligencji.

I posiedzenie RP. Dnia 6go b.m. odbyło się I-sze posiedzenie R. Pedagogicznej. Na porządku dziennym jest podział zajęć szkolnych i pozaszkolnych.

Z powodu tego, że p. Raczkowska Dyna przestała pracować z dniem 1 września Szkoła ma więc od początku tego roku szkolnego tylko 5 sił nauczycielskich. Brak 6tej siły wywołuje trudności przy podziale zajęć. Postanowiono przeto połączyć klasę II-gą z III-cią na estetycznych przedmiotach i wprowadzić znaczną redukcję tychże przedmiotów we wszystkich klasach, z wyjątkiem oddziału I szego, który ma pełną liczbę godzin według rozkładu.

Pomimo niezupełnej liczby członków R.P. postanowiono jednak uruchomić i nadal wszystkie 3 Komisje: Piśmienka, Zabaw i Biblioteki.

Październik

II-gie posiedzenie R.P. Dnia 20 b.m. odbyło się II-gie posiedzenie R.P. Przeglądano zeszyty wszystkich klas i dyskutowano nad lekcją historji, przeprowadzoną przez kierownika szkoły w klasie V tej 19go b.m.

I zebranie Rodziców. Dnia 24 b.m. odbyło się I zebranie Rodziców w obecności 85 osób. Na porządku dziennym było:

1) Wybór 2 członków „Opieki"
2) Referat o lotnictwie

Wybrano p. Sawicką Taubę na miejsce p. Zawrzonowej, która wyjechała ze Szczuczyna i p. Grynberga Józefa, jako zastępcę, nieuczęszczającego na posiedzenia p. Bergsteina.

Listopad.

I-sza rejonowa konferencja. Dnia 9 odbyła się w naszej szkole I rejonowa konferencja. P. Tetenbaumówna prowadziła w kl. III dwie lekcje języka polskiego:

1) Czytankę statyczną
2) Gramatykę na podstawie czytanki o czasownika

I-sze posiedzenie Opieki Dnia 20 b.m. odbyło się I-sze posiedzenie Opieki w sprawie regularnego uczęszczania dzieci oraz nieukończonego remontu szkoły.

Obchód rocznicy odzyp. niepodl. i powst. list. Dnia 11go odbył się po raz pierwszy obchód odzyskania niepodległości Polski. Kierownik szkoły wygłosił okolicznościowe przemówienie, a dzieci śpiewały i deklamowały.

Szkarlatyna w szkole. Dnia 12go b.m. stwierdzono dwa pierwsze wypadki zachorowania na szkarlatynę: Zachorowały

1) Kokoszkówna Ewcia lat 9
2) Lejzerzonówna Brajna lat 10

20 tego zachorowała na płonicę ucz. kl. I. Lejzerzonówna Chaja lat 7 i umarła dnia 25 b.m.

II-gie zebranie Rodziców. Dnia 21 b.m. o godz. 1 popołudniu odbyło się II zebranie Rodziców w obecności 60 osób.
Obecny na zebraniu lekarz szkolny Dr. Pieńkowski wygłosił referat na temat „Jak zwalczać szkarlatynę"
Następnie kierownik szkoły zreferował znaczenie oświaty pozaszkolnej z okazji dziesięcioletniej rocznicy zgonu pierwszego prezesa „Macierzy" Henryka Sienkiewicza i wezwał rodziców przy tej sposobności do składania dobrowolnych datków na rzecz powiększenia bibljoteki uczniowskiej. Rodzice ofiarowali na ten cel 80 złotych.

Szczepienie przeciwpłonnicze. Dnia 24 b.m. odbyło się w szkole I sze szczepienie przeciwpłonnicze. Szczepienie wykonał lekarz powiatowy Dr. Sienkiewicz z swoim felczerem.

III cie posiedzenie R.P. Dnia 28 b.m. odbyło się III cie posiedzenie R.P. Ułożono program lokalnych konferencyj i omówiono kwestję przedstawienia chanukowego.

Grudzień.

II-gie szczepienie przeciwpłonnicze. Dnia 2 b.m. odbyło się II-gie szczepienie przeciwpłonnicze. Szczepienie przyjęło się prawie u wszystkich dzieci. U niektórych ślady były dość poważne.

Zabawy chanukowe. Dnia 5 i 6 tego b.m. odbyły się 2 przedstawienia chanukowe dla dzieci. Odegrano z powodzeniem komedyjkę dwuaktową p.t.
„Czarodziejska fujarka"
Podczas przedstawień były czynne bufet i fantowa loterja. Zebrano czystego dochodu 46 zł. 72 gr.

II-ga konferencja lokalna. Dnia 19 b.m. odbyła się II ga lokalna konferencja.

Steinfelsenówna miała lekcję przyrody w kl. V na temat „roślinność gór Karpackich"

IVte posiedzenie R.P. Dnia 21 b.m. odbyło się IVte posiedzenie R. Pedagogicznej. Złożono sprawozdanie z zabaw chanukowych, przeprowadzono dyskusję nad lekcją przyrody, oraz odczytano okólnik Kuratorjum w sprawie przestrzegania przepisanego toku instancyj.
Odczytano jednocześnie i okólnik p. Inspektora Szkolnego z dnia 1 listopada b.r. Nr. 2724/26 w sprawie zebrań rodzicielskich.

Styczeń 1927.

Nominacja na kierownika szkoły. Dnia 7 b.m. kierownik szkoły otrzymał dekret nominacyjny na kierownika szkoły, nadesłany przez Kuratorjum Szkolne w Białymstoku pismem z dnia 24 grudnia 1926 r. Nr. 33189/26.

Vte posiedzenie R.P. Dna 20 b.m. odbyło się Vte posiedzenie R.P., na którem kierownik szkoły konferował z nauczycielstwem po odbytych wizytacjach, poczem omawiano sprawę obchodu powstania styczniowego oraz sprawę ocen postępów dzieci za I półrocze. Odczytano również okólnik Ministerstwa W.R. i O.P. z dnia 14/XII 1926 r. Nr 18528 w sprawie „Miesiąca książki dla młodzieży szkół powszechnych".

Wizytacja szkoły. Dnia 21 b.m. Inspektor szkolny p. Marszałek wizytował szkołę. Inspektor Szkolny był obecny w VI kl. na lekcjach historji i przyrody i w kl. II na lekcji rachunków.
Dnia 27 b.m. Inspektor Szkolny był obecny na lekcji rach. w kl. V, geografji w kl. IV; na lekcji polskiego w kl. I. i na lekcji rachunków w kl. VI. Pan Inspektor Szkolny zarządził, by w kl. IVtej prowadzono czytanki z wypisów geograficznych i by urządzano raz na tydzień wieczory dysk-

syjne dla dzieci klas V, VI, i VII.

Obchód powstania styczniowego i zebranie rodziców.

Dnia 30 b. m. odbyło się zebranie rodziców, na którem urządzono obchód powstania styczniowego oraz rozdano cenzurki rodzicom dzieci. Zebrano tytułem dobrowolnych wkładek na potrzeby szkolne

20 zł.

Luty

I sze posiedzenie Komitetu propagandy „Książki polskiej"

Dnia 14 b. m. odbyło się I sze posiedzenie Komitetu propagandy „Miesiąca książki polskiej", który został wybrany przez dozór szkolny.
Do Komitetu należy
1. Kierownik szkoły
2. Opieka Szkolna
3. P. Brajczewski
4. " Zemel
5. " Lesiewiczówna.
Obecne było na posiedzeniu takie nauczycielstwo. Na przewodniczącego Komitetu p. Zemela, a na skarbnika Opiekuna Głównego p. Kinkielsteina: Komitet postanowił przeprowadzić zbiórkę na terenie szkoły wśród dzieci, zorganizować zbiórkę uliczną za pomocą kuriatka, zwołać zebranie rodziców w celu propagandy czytelnictwa oraz urządzić przedstawienie dziecinne w marcu.

Dwudniowa rejonowa Konferencja.

Dnia 21 b. m. odbyła się III cia konferencja rejonowa w lokalu szkoły w obecności p. Inspektora Szkolnego i nauczycielstwa gminy Szczuczyńskiej i Wąsowskiej. P. Tetenbaumówna prowadziła lekcję w kl. III. na temat „ćwiczenia ortograficzne na dzi - c ; a

p. Zemelówna miała lekcję w kl. IV na temat: czytanie kursoryczne „Dzwon we Włościejewkach" P. Kurowska wygłosił referat p.t. Stanowisko społeczne nauczyciela a p. Panas odczytał referat:
„Co bierzemy pod uwagę klasyfikując ucznia"
Dnia 22 b. m. odbyła się IV ta konferencja rejonowa w lokalu szkoły powszechnej N-1 w obecności nauczycielstwa gminy Szczuczyńskiej i Wąsowskiej. P. Godlewska miała lekcję w III ciej klasie na temat opracowanie wiersza „Bajka" a p. Lesiewicz miała na tle przerobionej czytanki lekcję na temat przygotowania do samodzielnego wypracowania. P. Ladurska wygłosił referat na temat

IV te zebranie rodziców.

Dnia 27 b. m. odbyło się IV te zebranie rodziców, celem propagandy na rzecz „Miesiąca książki polskiej". Było obecnych 75 osób z rodziców dzieci oraz członkowie Komitetu „Miesiąca książki polskiej. Po odśpiewaniu Hymnu Narodowego kierownik szkoły wygłosił referat na temat, jakie są zasługi książki dla cywilizacji ludzkości wogóle i naszego społeczeństwa w szczególności. Po referacie odbyły się szereg okolicznościowych deklamacyj i piosenek. Ze sprzedaży znaczków zebrano 34 złotych.

VII te posiedzenie R. P.

Dnia 28 b. m. o godz. 6tej wieczorem odbyło się VII te posiedzenie R. P., na którem złożono sprawozdanie z postępów dzieci oraz omówiono kwestję zorganizowania wieczorów dyskusyjnych dla starszych klas. Na temże posiedzeniu odbyła się dyskusja nad lekcją geografji w kl. V p. Bergsteinowej na temat „Karpaty i nad referatem p. Steinfelsenowej o charakterze dziecka.

Marzec.

Kwesta uliczna. Dnia 8 b.m. odbyła się kwesta uliczna na rzecz Miesięcza książki. Zebrano 18 zł.

III cie posiedzenie Komitetu. Dnia 9 marca odbyło się III cie posiedzenie Komitetu w sprawie urządzenia przedstawienia. Postanowiono urządzić purymowe przedstawienie z fantową loterją dnia 19 b.m.

Przedstawienie purymowe. Dnia 19 b.m. odbyło się w teatrze miejskim przedstawienie purymowe w obecności p. Inspektora szkolnego i zaproszonych gości oraz drużyny szkolnej. Dzieci odegrały komedyjkę w języku polskim p.t.

"Czarodziejska fujarka" oraz scenkę religijną w języku hebrj. „Wieczór purymowy"

Podczas przedstawienia była czynna fantowa loterja. Przedstawienie dało czystego dochodu 30 zł, a fantowa loterja 43 zł 91 gr. Razem 73. 91 zł.

II ga kwesta uliczna. Dnia 22 b.m. odbyła się II ga uliczna kwesta na rzecz Miesięcza książki. Zebrano 36 zł. 74 gr.

Ostatnie posiedzenie Komitetu. Dnia 23 b.m. odbyło się ostatnie sprawozdanie posiedzenia Komitetu w obecności p. Inspektora szkolnego i wszystkich członków. Ze sprawozdania wynika, że cała akcja Miesiąca Książki przyniosła czystego dochodu 338 zł.

Ponadto zebrano 100 złotych na zebraniu rodzicielskiem w listopadzie. Razem więc zebrano i wydano na kupno książek w ciągu roku szkolnego 438 zł

VII posiedzenie R.P. Dnia 31 b.m. odbyło się VII posiedzenie R.P., na którem przejrzano klasowe prace z języka polskiego oraz przeprowadzono dyskusję nad referatem p. Bergsteinówny o nauczaniu gramatyki w szkołach powszechnych.

Kwiecień.

Dnia 20 b.m. odbyło się posiedzenie w Magistracie celem zorganizowania Komisji Sanitarnej, mającej dbać o stałe utrzymywanie czystości i estetycznego wyglądu miasta. Wybrano członkami tej Komisji:

1. Kierownika szkoły W. Bergsteina
2. Głównego Opiekuna szkoły N-1 p. Zalca
3 " " " N-2 " Finkelsteina

Zgon ś.p. Dr. Pierkowskiego. Dnia 22 go b.m. zmarł ś.p. lekarz szkolny, członek Dozoru Szkolnego i Rady Szkolnej Powiatowej, członek Rady miejskiej i sejmiku Dr. Karol Pierkowski.

Dnia 24 b.m. odbył się pogrzeb ś.p. Dr. Pierkowskiego. Przed Magistratem p. Inspektor szkolny wygłosił serdeczną mowę pogrzebową, w której ocenił zasługi zmarłego dla miasta i dla Ojczyzny. Dzieci szkoły powszechnej N-1 i N-2 uczestniczyły w pogrzebie. Zarząd szkoły powsz. N-2 przysłał wieniec za 25 zł.

Ogłoszono dnia 9/XI 21 r.

Maj

Obchód 3 Maja. Dnia 3 maja o g. 11 ej rano dzieci wszystkich klas pod opieką nauczycielstwa wzięły udział w uroczystym pochodzie do pamiątkowego kamienia odzyskania niepodległości Polski. Podczas pochodu dzieci miały chorągiewki i znaczki Polskiej Macierzy Szkolnej. Pan Inspektor Szkolny przemówił do ludności i młodzieży szkolnej i wezwał do zwalczania analfabetyzmu w kraju i do wykazywania większego zainteresowanie się wychowaniem fizycznem młodego pokolenia. W toku mowy przytoczył też wiele ciekawych obrazów z wychowania dzieci w Japonji. O godz. 4 ej popołudniu odbył się obchód w szkole. Podczas obchodu Kierownik szkoły przemówił do dzieci i zachęcił je do szlachetnych

czyniów dla Ojczyzny. Z okazji obchodów zebrano od dzieci 29 złotych na rzecz Domu Narodowego 3 Maja.

VIII posiedzenie R.P. Dnia 5 b.m. odbyło się VIII posiedzenie R.P. w sprawie przeprowadzenia spisu dzieci w wieku szkolnym oraz dyskutowano nad lekcją przyrody p. Steinfelsenówny i nad referatem p. Zemelówny na temat „Wola".

Wybór p. Brajczewskiego na skarbnika Dozoru Szkolnego. Dnia 14 b.m. Dozór Szkolny wybrał p. Brajczewskiego skarbnikiem Dozoru Szkolnego na miejsce ś. p. dra Pieńkowskiego.

Szczepienie ospy.

Czerwiec.

Dnia 4 b.m. odbyło się w szpitalu szczepienie ospy. Zaszczepiono 70 dzieciom z młodszych klas.

IX posiedzenie R.P. Dnia 14 b.m. odbyło się IX posiedzenie R.P. Omawiano sprawę obchodu J. Słowackiego oraz zakończenia roku szkolnego.

Konferencja kierowników szkoły. W dniach 15, 16 b.m. odbyła się konferencja kierowników szkół pod przewodnictwem p. Inspektora Szkolnego. Kierownik szkoły N-2 wygłosił referat o ujednostajnieniu podręczników szkolnych dla naszego powiatu.

Ogólna wycieczka szkolna. Dnia 16 b.m. odbyła się ogólna wycieczka dziatwy szkolnej do Świdrów z udziałem wszystkich klas z wyjątkiem klasy I. Dzieci zbierały różne okazy przyrodnicze, szczególnie owady, bawiły się wesoło i wróciły o g. 2giej do domu ze śpiewem.

Obchód J. Słowackiego. Dnia 22 b.m. odbył się w szkole uroczysty obchód stuletniej rocznicy wielkiego Wieszcza Polski J. Słowackiego z okazji sprowadzenia jego zwłok do Polski. W obszernem przemówieniu kierownik szkoły scharakteryzował najważniejsze dzieła wielkiego poety a nauczycielka p. Steinfelsenówna odczytała poemat p. t. „Ojciec zadżumionych".

I-sze wybory do Rady Miejskiej. Dnia 26 b.m. odbyły się I wybory 24 radnych do Rady Miejskiej.

Zakończenie roku szkolnego. Dnia 27 b.m. odbył się uroczysty obchód zakończenia roku szkolnego. Obchód składał się z wystawy całorocznych prac dzieci i popisów. Wystawę zwiedzili p. Inspektor Szkolny, p. Prezes Rady Szkolnej Powiatowej, p. Prezes Dozoru Szkolnego i wielu z rodziców dzieci. Kierownik szkoły w swojem przemówieniu złożył sprawozdanie ze stanu wychowania i postępów dzieci, uczcił pamięć ś. p. dr. Pieńkowskiego i pożegnał absolwentów wezwaniem, by żyli zgodnie z hasłem Komisji Edukacji Narodowej, ażeby inn było dobrze i z nimi było dobrze. Potem rozdano cenzurki i zebrano 30 zł. na potrzeby szkolne.

X posiedzenie R.P. Dnia 30 b.m. odbyło się X-te posiedzenie R.P., na którem Komisje złożyły sprawozdanie ze swej działalności całorocznej. Komisja biblioteczna przedłożyła następujące dane:

Biblioteka była czynna przez 10 miesięcy. Wpłynęło w ciągu roku 557 zł. Wydatkowano na kupno książek ... 500 zł
na Płomyki 23 „
razem 523 zł

W ciągu roku zakupiono 171 tomów. Komisja odbyła w ciągu roku 7 posiedzeń.

Komisja Pisemka wydała 10 numerów miesięcznych z współudziałem 40 dzieci. „Pisemko" pobudzało dzieci do samodzielnej pracy i rozwijało zdolność inicjatywy w dzieci. Komisja odbyła 7 posiedzeń.

Komisja Obchodów i Zabaw urządziła w ciągu roku 5 obchodów i 3 zabawy.

Ogólny pogląd na rok szkolny 1926/27

Na początku roku było:

27 chłopców i 186 dziewczynek. razem 213 dzieci

W ciągu roku wystąpiło:

12 dziewczynek " 12 "

W końcu roku było 201 dzieci

Rada Pedagogiczna odbyła w ciągu roku: 10 posiedzeń

Zebrań rodziców było	5
Posiedzeń Opieki było	2
Posiedzeń Komitetu Miesiąca książki	4
Obchodów Narodowych	6
Zabaw dla dzieci	3
Ogólnych wycieczek	1
Nieczynnych dni	—

Szkoła ofiarowała w ciągu roku

na czytelnię Macierzy	20 zł
" Dar Narodowy	30 "
razem	50 zł

Lipiec.

Przejazd p. Ministra Oświaty.

W sobotę dnia 23 lipca o g. 3½ popołudniu przejechał przez nasze miasto Minister Oświaty p. Dr. Dobrucki. Ponieważ przejazd był nieoczekiwany, zgotowano skromne przyjęcie. Wysokiego gościa oczekiwano przed nowem gmachem szkolnym, położonym przy szosie grojewskiej. W przyjęciu wzięli udział: p. Inspektor Szkolny, przedstawiciele Magistratu, delegacja gminy starozakonnych i dziatwa szkół z nauczycielstwem. Pan burmistrz miasta witał gościa chlebem i solą a dziatwa szkolna bukietami. Pan Minister zatrzymał się w szkole 5 minut, obejrzał wszystkie sale i odjechał do Grajewa

Sierpień.

Wybory do Rady Miejskiej w II-gim terminie.

Ponieważ wybory do Rady Miejskiej z dnia 26 czerwca zostały unieważnione przez władze administracyjne, wyznaczono nowe wybory na dzień 19 sierpnia.

Wobec zgłoszenia przez wszystkie stronnictwa jednej wspólnej listy kandydatów wybory w drugim terminie wcale się nie odbyły.

Wybór p. Burmistrza.

Dnia 19 b. m. odbyły się w magistracie wybory osoby na stanowisko p. burmistrza miasta. Wybrano p. Stefana Majewskiego, syna byłego burmistrza. Kandydat pełnił dotychczas obowiązki skarbnika Magistratu.

Zapis dzieci.

Rok szkolny 1927/28.

Sierpień

Zapis dzieci: Liczba dzieci wyznania mojżeszowego w wieku szkolnym wynosi 360. Z tej liczby zapisało się do szkoły 201 dzieci, a do prywatnych szkół 159 dzieci

Zapis odbył się w dniu 27 i 28 sierpnia. Zapisało się:

do kl I	—	34 dz.	razem	34 dzieci
" " II	—	30 "	"	30 "
" " III	12 ch.	22 "	"	34 "
" " IV	6 "	31 "	"	37 "
" " V	7 "	17 "	"	24 "
" " VI	6 "	17 "	"	23 "
" " VII	3 "	19 "	"	19 "
	34 "	167 "	"	201 "

Wrzesień.

Rozpoczęcie roku szkolnego.

Dnia 1go września odbyło się uroczyste rozpoczęcie roku szkolnego w obecności p. Prezesa Dozoru Szkolnego i członków Opieki. Dzieci śpiewały i deklamowały, a kierownik szkoły przemówił do dzieci na temat: co to jest wychowanie?

I posiedzenie R.P.

Dnia 7go września odbyło się I. posiedzenie R.P. Obecni są wszyscy członkowie mianowicie:

1. Bergstein Wolf, kierownik szkoły
2. Berman Jakób, nauczyciel religji
3. Bergsteinówna Frania
4. Steinfelsenówna Salomea
5. Ickenbaumówna Rachela
6. Zemelówna Anna
7. Opiekun Główny p. Finkielstein Abram

Na posiedzeniu podzielono zajęcia szkolne i pozaszkolne oraz wychowawstwa i dyżury.

Pogadanka o zachowaniu się dzieci w szkole

W sobotę dnia 10 września kierownik szkoły miał pogadankę o zachowaniu się dzieci w szkole. Podczas pogadanki byli obecni wszyscy członkowie Opieki. Mówca poruszył w pogadance wszystkie strony życia dziecka w szkole, a między innemi

wezwał dzieci do posłuszeństwa, karności, szacunku dla starszych. Pogadankę uzupełnił Opiekun Główny, nawołując dzieci do zachowania subordynacji w szkole.

Następnie kierownik szkoły wygłosił referat o kolnictwie z okazji Tygodnia kolniczego.

Pożegnanie p. Kuratora Okr. Szkolnego w Białymstoku

Z okazji likwidacji Okręgu Szkolnego w Białymstoku z dniem 30 września Kurator p. Gąsiorowski w swojem okólniku nadesłanem przyśmie Inspektoratu Szkolnego z dnia 16 września r. b. № 3382/27 żegna p. Inspektora Szkolnego, dziękuje za współpracę i życzy powodzenia na zajmowanem stanowisku. Jednocześnie wyraża przekonanie, że praca oświatowa i wychowawcza będzie prowadzona przez nauczycielstwo coraz doskonalej, przez co szkolnictwo będzie doprowadzone do rozkwitu, a społeczeństwo i Państwo do potęgi.

Październik.

I konferencja rejonowa.

Dnia 7 października odbyła się I konferencja rejonowa w szkole №1.

Pan Łatuska miał lekcję rachunków w klasie I, a pani Nienentowska miała rachunki w kl II.

Po lekcjach p. Bohusz wygłosił referat o nauczaniu rachunków w 4-ch oddziałach niższych szkoły powszechnej.

II. posiedzenie R.P.

Dnia 25 października odbyło się II. posiedzenie R.P. na którem przeglądano zeszyty i omówiono sprawę obchodów rocznic powstania listopadowego i odzyskania niepodległości Polski.

Zaprowadzenie foremnych czapek

Na powyższem posiedzeniu R. Pedagogicznej postanowiono zaprowadzić foremne czapki dla chłopców i dziewcząt.

Listopad.

Dnia 1go listopada zebrano w szkole 24 zł. 20 gr. na pomnik polskiego wieszcza, Adama Mickiewicza w Wilnie.
Dnia 7go i 8go listopada Inspektor Szkolny p. Marszałek wizytował szkołę. Podczas wizytacji p. Inspektor wydał następujące zarządzenia:

a) by język polski prowadziła każda nauczycielka w swojej klasie, począwszy od kl. I aż do VII. włącznie.
b) by każdy nauczyciel miał zeszyt do szkiców dyspozycyjnych każdej lekcji.
c) by stróżka dzwoniła co pół godziny: raz na początku lekcji, drugi raz na ćwiczenia oddechowe.

Obchód rocznicy odzyskania niepodległości

Dnia 11go listopada odbył się w Szczuczynie uroczysty obchód rocznicy odzyskania niepodległości Polski według następującego programu:

o g. 10ej odbyło się nabożeństwo w kościele
" " 11ej wyruszył z kościoła pochód, do którego przyłączyła się szkoła N2.

Pochód przybył do teatru miejskiego i tam p. Burmistrz miasta przemówił do publiczności o znaczeniu tej rocznicy. Po przemówieniu odbył się szereg deklamacyj dzieci obu szkół, poczem kierownik szkoły N1 p. Wiśniewski wygłosił długi referat historyczny na temat wypadków dziejowych ostatniej wojny.

I. zebranie rodziców.

Dnia 13go listopada r. b. odbyło się I. zebranie rodziców w obecności 60 osób i członków Opieki.
Na porządku dziennym był obchód rocznic powstania listopadowego i odzyskania niepodległości Polski oraz referat kierownika szkoły o oświecie pozaszkolnej i odczyt p. Zemelówny o lotnictwie.
Po obchodzie rodzice ofiarowali na rzecz Macierzy

20 złotych.

Zorganizowanie nowego Dozoru Szkolnego.

Na skutek pisma R. Szkolnej Powiatowej z dn. p. Adwokat K. Olszewski, jako mąż zaufania, zorganizował nowy Dozór Szkolny, do którego składu weszły następujące osoby:

1. P. Adw. K. Olszewski (Prezes)
2. Ks. Proboszcz
3. P. Burmistrz St. Majewski
4. " apt. Dygnarowicz M. (skarbnik)
5. " Lesiewicz Stanisława (sekretarz)
6. " Skubelski Abram
7. " Bergstein Lejzor
8. " Wiśniewski, kierownik szkoły N1
9. " Bergstein Wolf, kierownik szkoły N2.

Kierownika szkoły N2 W. Bergsteina R. szk. P. nie zatwierdziła.

III. posiedzenie Rady Pedagogicznej.

Dnia 30 listopada odbyło się III. posiedzenie Rady Pedagogicznej, na którem przejrzano zeszyty ćwiczeń stylistycznych klas II, III i IV oraz omówiono sprawę zabawy chanukowej.

Grudzień.

Wykaz liczby dzieci, uczęszczających do szkoły, z dnia 1 grudnia 1928 r.

Do kl. I	uczęszcza	–	chłopców	i	36 dziew.	razem	36 dzieci
" " II	"	–	"	"	30 "	"	30 "
" " III		10	"	"	25 "	"	35 "
" " IV	"	6	"	"	31 "	"	37 "
" " V	"	7	"	"	19 "	"	26 "
" " VI	"	6	"	"	18 "	"	24 "
" " VII	"	3	"	"	15 "	"	18 "
Razem		32	chłopców	i	174 dziew.	razem	206 dzieci

II. konferencja rejonowa

Dnia 16 grudnia odbyła się w naszej szkole II. konferencja rejonowa. P. Steinfelsenówna przeprowadziła

lekcję rachunków w kl. I. na temat: Uwielokrotnienie 2-ch w zakresie 8-iu, a kierownik szkoły Nr 2 wygłosił referat na temat: Nauczanie rachunków w oddziale II według „Krantza".

Styczeń.

IV. posiedzenie R.P.

Dnia 16go stycznia odbyło się IV. posiedzenie Rady Pedagogicznej, na którem przejrzano zeszyty ćwiczeń stylistycznych starszych klas oraz materjał wystawowy.

Odczytano również zarządzenie M. W.R. i O.P. z dnia 7 listopada 1927r. w sprawie podziału roku szkolnego na 4 okresy.

Wizytacja szkoły.

Dnia 20 stycznia p. Wizytator Kuratorjum Warszawskiego z p. Inspektorem wizytowali szkołę. Pan wizytator obejrzał wszystkie klasy, bibljotekę uczniowską, Pisemka i materjał wystawowy. Pan Wizytator wyniósł ze szkoły dobre wrażenie i wyraził swoje zdziwienie, że rodzice nie posyłają chłopców do szkoły. Pan wizytator pożegnał się życzliwie z kierownikiem i opuścił szkołę po półtoragodzinnym pobycie.

II posiedzenie Opieki

Dnia 22 stycznia odbyło się II. posiedzenie Opieki w sprawie urządzenia 2ch przedstawień dla dzieci w szkole. Na wniosek Opiekunki p. Sawickiej, postanowiono, by Opieka zebrała fanty po mieście i urządziła fantową loterję podczas przedstawień.

Uroczyste zakończenie I. półrocza i obchód powstania styczniowego.

Dnia 30 stycznia odbyło się w obecności 60 osób z rodziców dzieci i opieki uroczyste zakończenie I. półrocza roku szkolnego i obchód powstania styczniowego. Kierownik szkoły przemówił do dzieci w związku z uroczystością i obchodem. Następnie dzieci śpiewały i deklamowały okolicznościowe piosenki i wiersze.

Po obchodzie rozdano cenzurki rodzicom dzieci, przyczem zebrano 27 złotych.

Luty

W dniu 5 i 6 lutego odbyły się 2 przedstawienia dla dzieci w szkole.

Odegrano z wielkiem powodzeniem komedyjki:

1. Król Lep (w języku polskim)
2. Chanoch z dziećmi (w języku hebrajskim)

Rodzice wykazali wielkie zainteresowanie do tych przedstawień, skutkiem czego postanowiono dać jedno przedstawienie na wiosnę w teatrze.

Czysty dochód z obu przedstawień wynosi 58zł.

III konferencja rejonowa

Dnia 24 lutego odbyła się w szkole Nr 1 III. rejonowa konferencja. P. Zatuska przeprowadziła lekcję geografji w kl. III na temat: „Handel" a p. Wiśniewski zreferował: „Nauczanie geografji w kl. III.

I. posiedzenie R.P.

Dnia 26 odbyło się V. posiedzenie R. P. Przejrzano zeszyty rachunkowe niższych klas i omówiono postępy dzieci za I. półrocze.

Marzec

Wybory do Sejmu

Dnia 4 marca odbyły się w całej Polsce wybory do III. z kolei Sejmu. Agitacja i zainteresowanie do wyborów były wielkie. Wybory przeszły w naszem mieście spokojnie.

Wybory do Senatu.

W niedzielę dn. 11go marca 1928r. odbyły się w całej Polsce wybory do Senatu.

Zorganizowanie koła L.O.P.P.

Dnia 14 marca 1928r. zorganizowano przy Magistracie K. L.O.P.P. Do zarządu Koła wybrano p. Burmistrza kierownika szkoły powszechnej Nr 2 W. Bergsteina i p. Baranieckę.

Obchód Imienin Marsz. J. Piłsudskiego

Dnia 19 marca 1928 r. odbył się uroczysty obchód Imienin Marszałka J. Piłsudskiego. Program obchodu był następujący:

1. O g. 10½ odbyło się nabożeństwo w kościele
2. O g. 11½ – defilada strzelców i pochód do teatru miejskiego
3. O g. 12½ akademja w teatrze
4. O g. 4½ zawody.

Dzieci naszej szkoły wzięły udział w pochodzie i dały 3 deklamacje w czasie akademji.

VI posiedzenie Rady P.

Dnia 29 marca odbyło się VI. posiedzenie R. P., na którem kierownik szkoły konferował z nauczycielstwem po odbytych wizytacjach, poczem przejrzano zeszyty rachunkowe klas V, VI i VII oraz omówiono sprawę postępów i zachowania się dzieci.

Podział roku szkolnego na 4 okresy.

Ministerstwo Wyznań Religijnych i Oświecenia Publ. pismem z dnia 7 listopada 1927 r. (Dziennik Urzędowy XX) zarządził, by podzielić rok szkolny na 2 półrocza: pierwsze od I września do 30 stycznia, drugie od 3 lutego do końca czerwca.

Każde półrocze dzieli się na dwa okresy:

I od 1 go września do 15 go listopada.
II " 16 listopada do 30 stycznia
III " 3 go lutego do 15 go kwietnia, względnie do dnia rozpoczęcia ferji wielkanocnych.

Kwiecień.

III. zebranie rodziców.

Dnia 29 kwietnia odbyło się III. zebranie rodziców w obecność 80 osób z następującym porządkiem dziennym:

1. Referat kierownika szkoły o lotnictwie.
2. Wybór członka Opieki na miejsce p. Grynberga.
3. Zakomunikowanie rodzicom o ujemnych postępach dzieci

1. Kierownik szkoły wygłosił referat na temat: Znaczenie lotnictwa dla kraju pod względem bezpieczeństwa i komunikacji.
2. Wybrano do Opieki p. Guzowskiego Jankiela.
3. Zakomunikowano rodzicom o ujemnych stopniach dzieci i proszono, by się starali, ażeby dzieci się poprawiły – w ciągu IV. okresu.

IV konferencja rejonowa

Dnia 20 kwietnia odbyła się w szkole powszechnej N1 IV. konferencja rejonowa.

P. Łatnice miał lekcję geografji w kl. V na temat: Australja, a p. Kulągowski odczytał referat na temat:

Nauczanie geografji w kl. V.

Maj.

Święto sadzenia drzewek.

Dnia 2 go maja szkoła obchodziła święto sadzenia drzewek. Dzieci pod opieką kierownika szkoły udały się na szosę Łomżyńską i samodzielnie zasadziły kilkadziesiąt drzewek. Po zasadzeniu drzew kierownik szkoły przemówił do dzieci o znaczeniu drzew w życiu człowieka i po jego śmierci.

Obchód 3 go maja

Dzień 3 maja obchodzono w tym roku bardzo uroczyście. Po nabożeństwie odbył się pochód do Kamienia Niepodległości, gdzie przemówił do ludności nauczyciel p. Łatuska. Następnie odbyła się uroczysta akademja w teatrze. Dzieci naszej szkoły wygłosiły dwie deklamacje. Po obiedzie odbyła się za miastem zabawa ludowa.

VII. posiedzenie R.P.

Dnia 23 maja odbyło się VII. posiedzenie Rady Pedagogicznej, na którem omówiono różne sprawy w związku z zakończeniem roku szkolnego.

Wizytacja szkoły.

Dnia 24 maja p. Inspektor szkolny wizytował klasy VII. i III. Podczas wizytacji przesłuchał wszystkie

dzieci klasy VII. z polskiego, a w klasie III. zbadał wiadomości dzieci z wszystkich przedmiotów.

Czerwiec

V. konferencja rejonowa

Dnia 11 czerwca odbyła się V. konferencja rejonowa w szkole powsz. №1.
P. Bergsztynówna miała lekcję gramatyki w klasie VI na temat: Zilustrowanie rozbiorów zapomocą wykresów, a p. Wiśniewski miał lekcję języka polskiego w klasie VII na temat:
Podział utworu „Ojciec zadłużonych" na części

Akademja mazurska.

Dnia 17 czerwca o g. 1 po południu odbyła się w teatrze miejskim Akademja, w celu zaznajomienia mieszkańców miasta z nadużyciami, które Niemcy wyrządzają Polakom-Mazurom na Mazowszu pruskiem.
Akademję zagaił p. Inspektor Szkolny przemówieniem, w którem podkreślił znaczenie Koła Ligi Obrony Kresów Zachodnich i wyjaśnił, że Polacy nie myślą odebrać od Niemców ziem polskich, lecz nieść pomoc moralną Polakom, zamieszkującym w zaborze niemieckim, by nie dopuszczać do ich wynarodowienia.
Następnie wygłosił dłuższą mowę p. Młynarski na powyższy temat, poczem wyrażono jednogłośny protest przeciwko p. Holländerowi, prezesowi mieszanej komisji na Śląsku za stronne i tendencyjne prowadzenie obrad na rzecz Niemców. W Akademji wzięły udział chóry szkół Szczuczyńskiej, Wąsowskiej i Grajewskiej oraz chór wiejski gminy Grabowa.

Zakończenie roku szkolnego.

Dnia 27 b.m. odbył się uroczysty obchód zakończenia roku szkolnego w obecności przedstawicieli władz szkolnych i rodziców dzieci.
Na program obchodu złożyły się deklamacje i śpiewy oraz odegrano komedyjkę p.t. „Król Lęp".
W dniu obchodu była otwarta w szkole wystawa całorocznych prac dzieci, która była zwiedzona przez p. Inspektora Szkolnego, proboszcza, burmistrza i nauczycielstwa szkoły №1. Po obchodzie rozdano cenzurki, przyczem zebrano 30 zł. na potrzeby szkolne.

VIII. posiedzenie R.P.

Dnia 29 czerwca odbyło się VIII. posiedzenie R. P., na którem złożono sprawozdanie z całorocznej działalności Komisyj i postępów dzieci. Komisja „Naszego Pisemka" wydała w ciągu 10 miesięcznych numerów, zawierających 76 arkuszy. Komisja zabaw urządziła 6 obchodów i 3 przedstawienia. Komisja Biblioteczna wydała w ciągu roku 90,05 zł na zakup książek.

Ogólny pogląd na rok szkolny 1927/28

Na początku roku szkolnego było 34 chłopców i 167 dziewczynek razem 201 dzieci. W ciągu roku wystąpiło 8-ch chłopców i wstąpiły 2 dziewczynki
W końcu roku było 26 chłopców; 169 dziewczynek, razem 195 dzieci.
Rada Pedagogiczna odbyła się w ciągu roku 8 posiedzeń. Zebrań rodziców było 4.
Posiedzeń Opieki było 3.
Obchodów narodów było 7.
Szkoła ofiarowała:

na czytelnię Macierzy		20 zł —
na dar narodowy	3-go maja	22 „ 90 gr.
	Razem	42 „ 90 „

Rok szkolny 1928/29

Sierpień.

Zapis dzieci. Liczba dzieci w wieku szkolnym wynosi 355: 173 chłopców i 182 dziewczynki. Z tej liczby zapisało się do szkoły w dniach 27, 28 i 29 sierpnia 201 dzieci a do innych szkół – 154.

Zapisało się	do kl. I	3 chł	i 43 dz.	razem	46 dzieci
"	do kl. II	1 "	i 28 dz	"	29 "
"	do kl. III	1 "	i 33 dz.	"	34 "
"	do kl. IV	6 "	i 23 dz.	"	29 "
"	do kl V	4 "	i 24 "	"	28 "
"	do kl VI	2 "	i 14 "	"	16 "
"	do kl. VII	2 "	i 14 "	"	16 "
		19 chł	179 dz.		198 "

Przyznanie szkole 6ej siły. Pan Inspektor Szkolny pismem N 2289 przyznał szkole 6stą siłę. Wobec tego szkoła otrzymuje z dniem 1go września 1928 r. stopień organizacyjny szkoły 6cio klasowej 7mio oddziałowej.

I posiedzenie R. P. Dnia 29 sierpnia odbyło się I posiedzenie Rady Pedagogicznej.

Obecni:

1. kierownik szkoły W. Bergstein,
2. nauczyciel religji J. Berman,
3. nauczycielka F. Bergsteinówna,
4. " R. Tetenbaumówna,
5. " A. Zemelówna
6. Opiekun Główny A. Finkielstein.

Nieobecni

1. p. Zemelowa Salomea (Steinfelsenówna)

2. nowa siła.

Na posiedzeniu podzielono pracę szkolną i utworzono 3 komisje: „Pisemka", Zabaw i Bibljoteczną.

Na wniosek kierownika szkoły utworzono Komisję Gospodarczą.

Wrzesień

Rozpoczęcie roku szkolnego. Dnia 2go września odbył się uroczysty obchód rozpoczęcia roku szkolnego w obecności p. Prezesa Dozoru Szkolnego i Opieki Szkolnej. Dzieci śpiewały i deklamowały a kierownik szkoły przemówił do dzieci i zachęcał je do pilnej i planowej pracy.

Przystąpienie do pracy p. Sznajdra. Dnia 3go września przystąpił do pracy nauczyciel p. Sznajder Salomon, który został przeniesiony przez Inspektorat Szkolny ze szkoły w Radziłowie do naszej szkoły, jako 6ta siła.

Tydzień lotnictwa. Od 2go do 9go września odbył się w całej Polsce „Tydzień Lotniczy". Staraniem kierownika szkoły zebrano w mieście 150 zł.

Tydzień dziecka. Od 16go do 23go września odbył się w całej Polsce „Tydzień Dziecka". Urządzono dla dzieci kino i wycieczkę z poczęstunkiem.

Przejazd P. Prezydenta Rzeczypospolitej. Dnia 26go września o g. 6ej w. przejechał przez Szczuczyn Pan Prezydent Rzeczypospolitej na poświęcenie sztandaru 9 pułku strzelców w Grajewie. Na powitanie Dostojnego Gościa miasto urządziło bramę na szosie Łomżyńskiej z napisem:

„Witaj nam, Drogi Gościu!"

a dzieci naszej szkoły miały transparent z ama-

rantowym napisem na białem tle:

„Witaj nam!"

Dnia 28go września Pan Prezydent przejechał przez miasto z powrotem, witany przez dzieci przed szkołą i przez miasto.

Październik.

II posiedzenie R. P. — Dnia 16go października odbyło się II posiedzenie R. P., na którem po raz pierwszy był obecny lekarz szkolny dr Tomaszewski. Omówiono kwestje higjeniczne oraz odczytano rozkład wszystkich przedmiotów.

Zatwierdzenie 12 godzin dla kier. szkoły. — Pan Inspektor Szkolny pismem z dnia 25go października 1928 r. N 4440/28 zatwierdził dla kierownika szkoły 12 godzin tygodniowo z zastrzeżeniem, zawartem w § 19 do art. 37 pragmatyki.

Dzień Oszczędności. — Dnia 31 października odbył się w szkole obchód Dnia Oszczędności. Kierownik szkoły i p. Sznejder mieli okolicznościowe przemówienia, a nauczycielki p. Bergsteinówna i p. Zemelówna odczytały z „Pisemek" okolicznościowe (~~temat~~) wypracowania.

Listopad. — m. 26/XI 28 r. WM

I konferencja rejonowa. — Dnia 7go listopada odbyła się w lokalu szkoły powszechnej A1 pierwsza konferencja rejonowa. P. Lesiewicz miała lekcję języka polskiego w kl. V na temat: Czytanie stataryczne powiastki: „Dzieci gladiatorów."

Dziesięciolecie Niepodległości Polski. — Obchód dziesięciolecia Niepodległości Polski trwał w szkole przez trzy dni. 10go po południu

odbyła się w szkole uroczysta akademja, na którą złożyły się przemówienia kierownika szkoły i p. Sznejdera oraz śpiewy i deklamacje. Wieczorem nauczycielstwo urządziło zabawę z poczęstunkiem dla dzieci klas V, VI i VII. 11go rano udekorowano balkon szkoły dywanem z portretami Pana Prezydenta i Marszałka Piłsudskiego oraz z transparentem:

„Niech żyje Polska Niepodległa!"

a wejście do szkoły było udekorowane girlandami biało-amarantowych chorągiewek.

Og. 11ej cała szkoła udała się do synagogi na nabożeństwo a wieczorem dzieci wzięły udział w uroczystem przedstawieniu, urządzonem wspólnie przez obie szkoły.

Nasza szkoła odegrała komedyjkę p. t.

„Czarodziejska lekcja."

12go wieczorem odegrano tę komedyjkę powtórnie dla dzieci.

Wizytacja p. Inspektora Szkolnego. — W dniach 26 i 27 listopada p. Inspektor Szkolny wizytował wszystkie oddziały szkoły i był na lekcjach wszystkich nauczycieli.

Grudzień

Wprowadzenie języka hebrajskiego do szkoły. — Na podstawie okólnika M. W. R. i O. P. z dnia 1go października 1928 r. A I-14310/28 z polecenia p. Inspektora Szkolnego wprowadzono z dniem 1go grudnia r. b. po 2 godziny hebrajskiego dla wszystkich klas, począwszy od klasy III.

Zabawy chanukowe. — W dniach 9 i 10 grudnia urządzono w szkole dwie zabawy chanukowe z fantową loterją, która miała ogromne powodzenie. Fanty zostały przyniesione przez dzieci i ich liczba doszła do 140.

Czysty dochód z obu zabaw wynosi 113 zł.

II konferencja rejonowa. Dnia 21 grudnia odbyła się w lokalu szkoły A2 II konferencja rejonowa. P. Bergsteinówna miała lekcję języka polskiego w kl VI na temat: „Zwrot zeszytów wypracowania klasowego", a p. Załuska i p. Lejzerzonowa odczytali referaty na temat: „wypracowania klasowe w wyższych klasach szkoły powszechnej.

Przesłanie eksponatów na wystawę w Poznaniu. Dnia 24go grudnia szkoła przesłała do Inspektoratu Szkolnego następujące eksponaty na wystawę krajową w Poznaniu:

1. Rocznik „Pisemka" 1927/28 roku.
2. Regulaminy 4ch komisyj w oprawie,
3. Zeszyty polskie, rachunkowe, przyrodnicze i geograficzne.
4. Brystole z obrazami, mapami, wykresami i siatkami
5. Teczka ze składanemi siatkami rozmaitych brył.

Styczeń 1929 r.

Wykaz dzieci według stanu z dnia 1/XII 28 r.

Do klasy I	uczęszcza	3 chł	i 45 dz.	razem 48 dzieci
Do klasy II	"	2 "	i 27 "	" 29 "
Do klasy III	"	3 "	i 33 "	" 36 "
Do klasy IV	"	6 "	i 22 "	" 28 "
Do klasy V	"	3 "	i 25 "	" 28 "
Do klasy VI	"	2 "	i 12 "	" 14 "
Do klasy VII	"	2 "	i 13 "	" 15 "
		21	177	198

V posiedzenie R. P. Dnia 21go stycznia 1929 r. odbyło się V posiedzenie R. P., na którem omówiono sprawę obchodu powstania styczniowego i wystawienia ocen za I półrocze.

Obchód powstania styczniowego i rozdanie świadectw. Dnia 31go stycznia odbył się obchód rocznicy powstania styczniowego i rozdano świadectwa rodzicom dzieci.

Luty.

Dyskusje nad regulaminem dla młodzieży. Dnia 5go lutego p. Bergsteinówna miała dyskusję nad regulaminem dla młodzieży z dziećmi klas V, VI i VII a dnia 6go lutego p. Zemelowa miała takąż dyskusję z dziećmi klas I, II, III i IV.

Silne mrozy. Od dnia 10go do dnia 19go lutego panowały silne mrozy do 33° C. Frekwencja dzieci w tym okresie czasu była bardzo słaba. Szkoła jednak była czynna bez przerwy.

III konferencja rejonowa. Dnia 26 lutego odbyła się w szkole A1 III konferencja rejonowa.

Porządek dzienny konferencji był następujący:

1. Rozbiór literacki noweli Sienkiewicza p. t. „Bartek zwycięzca", przeprowadzony samodzielnie przez dzieci klas VI i VII bez nauczyciela.
2. Referat kierownika szkoły A2 na temat: „Nauczanie języka polskiego w klasie VIIej"

Marzec.

VI posiedzenie R. P. Dnia 3go marca odbyło się VI posiedzenie R. P., na którem złożono sprawozdania z postępów dzieci i samopomocy szkolnej oraz omówiono obchód Imienin Marszałka Piłsudskiego.

III zebranie rodziców. Dnia 13go marca odbyło się III ze-

branie rodziców, na którem kierownik szkoły wygłosił referat o obronie lotniczej i przeciwgazowej oraz miał pogadankę o trzeźwości. Zebrano na rzecz wycieczki 4 zł 10 gr.

święto sadzenia drzew. Zasadzono przy ulicy Kilińskiego 15 akacyj. Podczas obchodu obecni byli: p. Burmistrz, kierownik szkoły i nauczyciel p. Szrejder. W obchodzie wzięło udział 180 dzieci.

Maj.

Obchód Święcenia Marszałka Piłsudskiego

Dnia 19 marca szkoła urządziła uroczystą akademję ku czci Marszałka Józefa Piłsudskiego. Przed akademją p. Lejzerzonowa miała obszerną pogadankę o Wielkim Wodzu z dziećmi klas II, III i IV, a p. Zemełówna miała takąż pogadankę z dziećmi klas V, VI i VII.

Wieczorem była akademja w teatrze, na której dzieci naszej szkoły wygłosiły śledzie deklamacje.

Obchód 3 go Maja. Dzień 3 go Maja obchodzono jak następuje: o g. 12 ej odbył się pochód po mieście, który podążył do szopy strażackiej. Tam w ogrodzie przemówiła do ludu delegatka z Warszawy. Po przemówieniu odbyła się uroczysta akademja w sali teatralnej. Dzieci naszej szkoły wzięły udział w pochodzie oraz urządziły uroczystą akademję w lokalu szkolnym.

Z okazji powyższej uroczystości zebrano na „Dar Narodowy"

19 zł 30 gr.

VII posiedzenie R.P. Dnia 20 marca odbyło się VII posiedzenie R. P. P. Borgsztejnówna i p. Zemełowa złożyły sprawozdania z odbytej dyskusyj nad regulaminem dla stołówki oraz omówiono kwestję zorganizowania kółka samokształcenia dzieci.

Wizytacja szkoły. Dnia 25 marca p. Inspektor szkolny rozpoczął klasę VII

Zabawa purymowa. Dnia 27 go marca odbył się w lokalu szkoły bal maskady dla dzieci z poczęstunkiem loterją i z bezpłatnym bufetem. Produkty do bufetu przyniosły dzieci z domu. Z tej imprezy zebrano na rzecz wycieczki do Poznania 70 zł.

VIII posiedzenie R. P. Dnia 8 maja odbyło się VIII posiedzenie R. P., na którem przeglądano zeszyty wszystkich klas i omówiono kwestję podręczników szkolnych na przyszły rok szkolny.

IV Zebranie rodziców Dnia 12 maja odbyło się IV zebranie rodziców, na którem złożono sprawozdanie z postępów dzieci oraz zreferowano sprawę ubezpieczenia życiowego.

Dyskusja samokształcenia dzieci. Dnia 19 go maja odbyła się samodzielna dyskusja dzieci klas V, VI i VII pod przewodnictwem ucznia klasy VII na temat: „Targi i jarmarki w Szreczynie!".

Kwiecień.

Święto sadzenia drzew. Dnia 29 go kwietnia szkoła obchodziła

Święto wiosny Łag Bomer. Dnia 28 go maja z okazji święta wiosny odbyła się w szkole dla dzieci zabawa na rzecz wycieczki

do Poznania. Zebrano 15 złotych.

Czerwiec.

Wycieczka do Poznania. Dnia 4go czerwca wycieczka szkolna wyjechała do Poznania na Powszechną Wystawę Krajową. W wycieczce wzięło udział 12cioro dzieci (2ch chł i 10 dziew.) i 3ch nauczycieli: kierownik szkoły, naucz. p. Bergsteinówna i p. Zemełówna. Wycieczka spędziła 1 dzień w Warszawie, 4 dni w Poznaniu i dzień w Białymstoku. W Poznaniu zwiedzono ogród zoologiczny, 55 pawilonów Wystawy, synagogę i pałac Prezydenta.
Na Wystawie wycieczka znalazła eksponat naszej szkoły p.t. „Nasze Pisemko", rocznik 1927/28.
Koszta wycieczki wyniosły 702 zł, czyli po 46 zł od osoby.

Zakończenie roku szkolnego. Dnia 27 czerwca odbyło się uroczyste zakończenie roku szkolnego. Dzieci popisały się przed licznem zgromadzeniem rodziców śpiewem, deklamacjami, ciekawemi obrazkami scenicznemi oraz bogatą wystawą całorocznych prac dzieci. Wystawę zwiedził p. Prezes Dozoru Szkolnego.
Po (wystawie) obchodzie rozdano dzieciom świadectwa szkolne, przy czem zebrano 30 złotych na potrzeby szkolne.

IXte posiedzenie R. P. Dnia 30go czerwca odbyło się IXte posiedzenie Rady Pedagogicznej, na którem złożono sprawozdanie z całorocznej działalności poszczególnych Komisyj oraz z wycieczki do Poznania.

Ogólny pogląd na rok szkolny 1928/29. Na początku roku było 19 chłopców i 179 dziewcząt — razem 198 dzieci. W ciągu roku wystąpiło 5 chłopców i 13 dziewcząt. W końcu roku było 14 chłopców i 166 dziewcząt — razem 180 dzieci.
Rada Pedagogiczna odbyła w ciągu roku 9 posiedzeń.
Zebrań rodziców było 5. Posiedzeń Opieki było 5.
Rada Pedagogiczna odbyła w ciągu roku 5 obchodów, 2 przedstawienia i 4 zabawy dla dzieci.
Szkoła odbyła 1 wycieczkę do Poznania.
Szkoła ofiarowała 19 zł 30 gr. na Dar Narodowy 3go Maja.

Lipiec.

Przeniesienie p. Sznajdera do Grajewa. Pan Inspektor szkolny rozporządzeniem, nadesłanem przy piśmie z dnia 16 lipca 1929 r. A 7815/29 zostawił szkole tylko 5 oddziałów. Pan Sznajder został przeniesiony do szkoły A 2 w Grajewie, skutkiem czego szkoła powróciła do stopnia organizacyjnego szkół 5ciu klasowych.

Rok szkolny 1929/30

Sierpień.

I posiedzenie R.P. Dnia 25go sierpnia odbyło się I posiedzenie R.P., na którem omawiano podział pracy między nauczycielstwo. Na posiedzeniu byli obecni:

1. Opiekun Główny p. Fintkielstein Abram.
2. Kierownik szkoły W. Bergstein.
3. Nauczycielka Bergsteinówna Frania.
4. " Lejzerzonówna Rachela.
5. " Zemelówna Sala.
6. Nauczycielka Zemelówna Anna.
7. Nauczyciel religji p. Berman Jakób nie był obecny. Nieobecność jego usprawiedliwiono.

Zapis dzieci. Liczba dzieci w wieku szkolnym wynosi 333: 173 chłopców i 160 dziewczynek. W tej liczby zapisało się do szkoły A2 21 chłopców i 160 dziewczynek – razem 181 dzieci. Pozostałe zaś dzieci w liczbie 152 zapisały się do szkół prywatnych.

Zapis odbył się w dniach 27 i 28 sierpnia.

Zapisało się do klasy	I	2 chł	i 37 dziew.	razem 39
do "	II	6 "	i 37 "	" 43
do "	III	4 "	i 30 "	" 34
do "	IV	2 "	i 26 "	" 28
do "	V	4 "	i 18 "	" 22
do "	VI	3 "	i 12 "	" 15
Razem		21 chł	160 dziew	181 dz.

Wrzesień.

Rozpoczęcie roku szkolnego. Dnia 3go września odbyło się uroczyste rozpoczęcie roku szkolnego. Na programie obchodu złożyły się śpiewy i deklamacje dzieci oraz przemówienie kierownika szkoły na temat: „Jak wychowywać zdrowych i pożytecznych obywateli kraju".

Wizytacja szkoły. Dnia 4go i 5go września p. Inspektor szkolny wizytował szkołę celem sprawdzenia punktualności rozpoczynania zajęć szkolnych.

Święto Dziecka. Dnia 22go września obchodzono uroczyście Święto dziecka. O g. 10 rano nauczycielki miały pogadankę dla dzieci młodszych klas, a starsze klasy udały się do szkoły N1. Tam przemówili do dzieci kierownicy obu szkół o znaczeniu „Święta Dziecka".

O g. 1ej po południu odbył się pochód dzieci po mieście, udekorowany chorągiewkami i innemi ozdobami.

Po pochodzie dzieci bawiły się w ogrodzie miejskim i konsumowały z bezpłatnej fantowej loterji.

Wieczorem odbyła się uroczysta akademja na cześć matki". Podczas akademji jedno dziecko każdej klasy wypowiedziało słowa uznania dla matki".

"

II posiedzenie R. P. Dnia 29 września odbyło się II posiedzenie R. P., na którem omówiono stan fizyczny dzieci oraz przeglądano zeszyty wszystkich klas.

Październik.

Zgon rabina Reb-Josele. Dnia 5go października o g. 8ej rano zmarł nagle miejscowy duchowny rabin Reb-Josele. Śmierć powszechnie lubianego i zacnego rabina w chwili, kiedy udał się, ubrany w kitel, do bóżnicy na nabożeń-

stwo (było to pierwszego dnia Rosz Haszana); – wywołała w całem mieście ogromny smutek. Z powodu uroczystego święta odłożono pogrzeb do dnia 8go t. m. Wtedy zjechały się setki gości z okolicznych miast, by odprowadzić drogie zwłoki na wieczny pokój. Wśród nich było przeszło dwadziestu rabinów z obcych miast, z których trzynastu wygłosiło przemówienia pogrzebowe. Cały pogrzeb z udziałem kilkutysiącznej publiczności i dwóch warszawskich dziennikarzy trwał od godziny 2ej do g. 7ej wieczorem.

Obchód 150ej rocznicy śmierci Kazimierza Pułaskiego

Dnia 11 października odbył się w szkole obchód 150 rocznicy śmierci Kazimierza Pułaskiego. Na obchodzie przemówili kierownik szkoły i nauczycielko p. Lemelówna. Scharakteryzowano znamienną działalność wielkiego patrjoty Polski, jako główny wódz konfederacji Barskiej oraz jego walkę o wolność Stanów Zjednoczonych Ameryki z poświęceniem swego życia.

Listopad.

III posiedzenie R. P.

Dnia 3 listopada odbyło się III posiedzenie R. P., na którem konferowano z nauczycielstwem po wizytacjach, odbytych przez kierownika szkoły.

Przed posiedzeniem R. P. odbyło się posiedzenie organizacyjne Opieki Szkolnej. Wybrano p. Sawicką Taubę skarbnikiem, a p. Bermana Jakóba sekretarzem Opieki.

I posiedzenie Opieki.

Dnia 31 października odbyło się I posiedzenie Opieki, na którem wybrano p. Bermana J. sekretarzem, a p. Sawicką T. skarbnikiem Opieki.

Obchód rocznicy Odzyskania Niepodległości Polski.

Dnia 11 listopada szkoła obchodziła 113 rocznicę Zmartwychwstania Polski. Szkoła była obecna na uroczystem nabożeństwie w bóżnicy, wzięła udział w pochodzie oraz dała dwie deklamacje na akademji.

I zebranie rodziców.

Dnia 17 listopada odbyło się I zebranie rodziców, na którem odczytano stopnie dzieci za I okres, omówiono kwestje higjeniczne oraz wybrano p. Rubinowicza Natana opiekunem na miejsce p. Szejnberga Izraela, który wystąpił dobrowolnie z Opieki szkolnej dnia 1 listopada r. b.

II konferencja rejonowa.

Dnia 27 listopada odbyła się w szkole N 1 II konferencja rejonowa. (I odbyła się w Grajewie dla kilku rejonów). Zebranie zagaił p. Inspektor Szkolny, który zaproponował, by zamiast przewodniczącego wybrano prezydjum trzech osób. Wybrano do prezydjum kierownika szkoły N 1 p. Jonkajtysa (przewodniczący), kierownika szkoły N 2 p. Bergsteina (wice przewodniczący) i p. Załuskę Jana (sekretarz). Obradami ma kierować całe prezydjum. Na konferencji p. Bryżanka miała lekcję gimnastyki w oddziale I a p. Bagiński miał referat dyskusyjny o wychowaniu fizycznem.

Wznowione funkcjonowanie elektrowni.

Z powodu zmiany zepsutej maszyny węglowej na maszynę benzynową elektrownia nie była czynna od 25 lipca do 28 listopada r. b. Miasto więc przez ten okres czasu było pozbawione

światła elektrycznego. Nie dziwnego, że pojawienie się elektryczności dnia 28 listopada wieczorem było przyjęte przez miasto radośnie.

Grudzień.

II posiedzenie Opieki. Dnia 10go grudnia odbyło się II posiedzenie Opieki, na którem kierownik szkoły wręczył p. Sawickiej rachunki, podpisane przez Dozór Szkolny, oraz omówiono sprawę zorganizowania 7 zabawy chanukowej z fantową loterją.

IV posiedzenie R. P. Dnia 10go grudnia odbyło się IV posiedzenie R. P., na którem omówiono stan zdrowotny dzieci oraz przejrzano zeszyty klasówek dzieci z języka polskiego. Na tem posiedzeniu był obecny i p. Lekarz Szkolny dr Tomaszewski.

Walka z gruźlicą. Dnia 11go grudnia odbyło się zebranie organizacyjne w miejscowym teatrze w sprawie walki z gruźlicą. Zebranie zagaił i przewodniczył dr Tomaszewski. Wybrano komitet 10 osób celem przeprowadzenia zbiórki oraz propagandy odczytowej w mieście. Do komitetu wszedł i kierownik szkoły W. Bergstein.

Styczeń 1930 r.

Przedstawienie z fantową loterją. W dniach 11 i 12 stycznia odbyły się z wielkiem powodzeniem w lokalu szkolnym dwa przedstawienia dziecinne. Odegrano sztuczkę w języku polskim p. t.

„Pani aptekarzowa"

i komedyjkę hebrajską p. t.

„Józef w Egipcie"

Podczas przedstawień była czynna fantowa loterja. Czysty dochód z przedstawień i loterji wynosi 147 zł

Pożar w Szczuczynie. W nocy z 11go na 12go stycznia o g 1ej wybuchł pożar w domu przy ul. Kilińskiego N. Spłonęły trzy stodoły.

III posiedzenie Opieki. Dnia 19go stycznia odbyło się III posiedzenie Opieki, na którem podzielono dochód z przedstawień, jak następuje:

na poczęstunek dla dzieci w Chamiszo-oso			45 zł
na 2 pary bucików dla biednych dzieci			25 „
na 60 chusteczek	„	„	15 „
na zeszyty	„	„	15 „
na książki dla bibljoteki	„	„	47 „
Razem			147 zł.

V posiedzenie R. P. Dnia 19go stycznia odbyło się V posiedzenie R. P., na którem omawiano sprawę zakończenia Igo półrocza, a kierownik szkoły zreferował temat do dyskusji p. t.

„Nauka czytania z elementarza, czy bez."

III konferencja rejonowa. Dnia 22 stycznia odbyła się w szkole N 1 III konferencja rejonowa pod przewodnictwem kierownika szkoły W. Bergsteina. Nauczycielka szkoły N 1 miała lekcję gimnastyki w oddziale II, poczem odbył się referat dyskusyjny o wychowa-

niu fizycznem.

Wykład dra Tomaszewskiego

Staraniem sekcji anatomiczno-ratowniczej, dr Tomaszewski miał dnia 26go stycznia w lokalu szkoły № 1 pierwszy wykład o ratownictwie. Obecnych było 19 osób z nauczycielstwa miejscowego i jedna osoba z wiejskiego nauczycielstwa.

II zebranie rodziców i obchód rocznicy powstania styczniowego.

Dnia 30 stycznia odbyło się II zebranie rodziców z okazji zakończenia I półrocza roku szkolnego. Nauczycielstwo konferowało z rodzicami w sprawie postępów dzieci i ich ogólnego zachowania się w szkole.

Jednocześnie odbył się w obecności rodziców i starszych klas obchód rocznicy powstania styczniowego. Kierownik szkoły miał przemówienie okolicznościowe, a dzieci śpiewały i deklamowały ku wielkiemu zadowoleniu rodziców.

Luty.

Nadzwyczajne posiedzenie R. P.

Dnia 5go lutego odbyło się nadzwyczajne posiedzenie Rady Pedagogicznej, na którem rozpatrzono podania p. Słuckiego i p. Bezsmertnego o przeniesienie ich dzieci z oddziału II do oddziału IIIgo z początkiem IIgo półrocza. Na tem posiedzeniu ofiarowano 10 zł na budowę szkoły im. Berka Joselewicza w Kocku.

Dziesięciolecie pracy p. Inspektora.

Wieczorem dnia 8go lutego obchodzono w Grajewie dziesięciolecie pracy p. Inspektora Szkolnego w naszym powiecie. Nauczycielstwo całego powiatu urządziło z tej okazji wspaniały bankiet, na którym było obecnych sto dwadzieścia kilka osób, w ich liczbie p. Starosta, p. Prezes R. S. P. dr Sienkiewicz, dr. Tomaszewski i ks. proboszcz ze Szczuczyna Lis. Na bankiecie przemówiło na cześć p. Inspektora i p. Inspektorowej 10 osób, a między niemi przemówił kierownik szkoły W. Bergstein, który wyszczególnił w krótkim zarysie niektóre wybitne momenty działalności jubilata.

Poczęstunek dla dzieci.

Dnia 13go lutego nauczycielstwo wspólnie z Opieką szkolną urządziło dla dzieci poczęstunek w związku z tradycyjnem półświętem Chamiszo-osor. Wraz z poczęstunkiem rozdano 30stu najbiedniejszym dzieciom 60 chusteczek do nosa, czyli po dwie chusteczki każdemu dziecku.

Nadzwyczajne zebranie rodziców.

Dnia 15go lutego odbyło się nadzwyczajne zebranie rodziców celem omówienia sprawy dokarmiania dzieci. Postanowiono dokarmiać najbiedniejsze dzieci, o ile szkoła otrzyma zasiłek pieniężny od T-wa „Przystani".

IV posiedzenie Opieki. Dnia 23 lutego odbyło się IV posiedzenie Opieki w sprawie dożywiania najbiedniejszych dzieci.

Dożywianie dzieci.

Dnia 25 lutego zaczęto wydawać śniadania 35 najbiedniejszym dzieciom szkoły na rachunek „Przystani", która asygnowała na ten cel 180 złotych.

Wizytacja szkoły.

Dnia 26 lutego p. Inspektor Szkolny wizytował szkołę. Wizytowano oddział I na lekcjach języka polskiego i gimnastyki, oddziały III i IV na lekcjach robót, oraz oddział VI na lekcji śpiewu i oddział V na lekcji (gim) rachunków.

Marzec.

Wizytacja szkoły.

Dnia 4go marca p. Inspektor Szkolny wizytował szkołę. Był w klasie V na lekcji rysunku, w klasie VI na lekcji geografji i w klasie IV

na lekcji rachunków.

V posiedzenie Opieki. Dnia 12go marca odbyło się IV posiedzenie Opieki, na którem złożono sprawozdanie kasowe oraz postanowiono dokarmiać dzieci do Wielkiejnocy, t.j. do 11go kwietnia.

Pożar w Szczuczynie. Dnia 13/III o g. 2½ rano przy ul. Zalużyckiej spaliła się stodoła. — Dnia 14/III wybuchł pożar w posesji p. Lejzerowa

VII posiedzenie R.P. Dnia 17go marca odbyło się VII posiedzenie R.P., na którem omówiono postępy dzieci za I półrocze oraz sprawę obchodu Imienin Marszałka J. Piłsudskiego.

Imieniny Marszałka J. Piłsudskiego. Dnia 19 marca działowa szkolna zaszła udział w uroczystym pochodzie, urządzonym przez miejscowy Magistrat, oraz dała 3 deklamacje na akademji.

Samobójstwo w Szczuczynie. Dnia 22gim marca o g. 11ej w nocy odebrał sobie życie przez strzał rewolwerowy 18letni Jakobi Lejba, były uczeń naszej szkoły.

IV konferencja rejonowa. Dnia 26go marca odbyła się w szkole Nr 2 IV konferencja rejonowa. P. Zemelowa miała lekcję przyrody w klasie III na temat: „Powrót bocianów", a p. Jerionowski zreferował nauczanie przyrody w klasie III.

Kwiecień.

Wybór delegata do Dozoru szkolnego. Dnia 2gim kwietnia odbyły się wybory delegata nauczycielskiego do Dozoru szkolnego. Wybrano kierownika szkoły A. Jakajtysa (p. Jakajtysa) delegatem, a p. Kulagowskiego zastępcą.

Maj.

Obchód Dnia 3go Maja. Obchód 3go Maja odbyło w sposób następujący: o g. 10ej r. dzieci udały się do kościoła na nabożeństwo; o g. 11ej odbył się obchód w szkole. O g. 1½ dzieci wzięły udział w uroczystym pochodzie i słuchały dwóch przemówień na rynku. Zebrano od dzieci na „Dar Narodowy" 16 zł.

VI posiedzenie Opieki. Dnia 4go maja odbyło się VI posiedzenie Opieki. Złożono sprawozdanie z dożywiania dzieci.

IV Zebranie rodziców. Dnia 4 maja odbyło się IV zebranie rodziców w obecności 80 osób. Konferowano z rodzicami w sprawie postępów dzieci za III okres oraz omawiano inne sprawy wychowawcze.

Tydzień kolejowy. Od 18go do 25go maja obchodzono „Tydzień kolejowy". Dzieci były obecne na 3ch odczytach o kolejnictwie i na jednym odczycie o obronie przeciwgazowej. Ponadto dzieci wzięły udział w pochodzie propagandowym na rzecz L.O.P.P z dwoma transparentami. Do komitetu dzieci Koło L.O.P.P. Ks. K. prezesem, p. Zygmanowicz zastępcą, p. Kulagowski sekretarzem a p. Bergstein Wolf skarbnikiem.

Czerwiec

Tydzień dziecka. Od 1go do 8go czerwca odbył się „Tydzień dziecka". 13go czerwca o g. 1ej dzieci każdej szkoły wygłosiły odczyt na zebraniu rodziców 3 deklamacje na cześć matki.

Wycieczka do Grajewa. 4go czerwca szkoła urządziła dla dzieci starszych klas wycieczkę do Grajewa. W wycieczce wzięły udział dzieci klas IV, V i VI razem 52 dzieci oraz 3 nauczycielki. Dzieci zwiedziły w Grajewie dworzec kolejowy, fabrykę wyrobów gumowych i gimnazjum państwowe.

Święto dziecka. Dnia 8go czerwca odbył się pochód dzieci do szkoły A. Tam Główna Opiekunka

p. Boreska przemówienia do dzieci o wychowaniu i o obowiązkach dzieci względem rodziców.

O g. 4-ej było kino dla dzieci.

Komitet „Tygodnia Dziecka" przeznaczył 184 zł na dokarmianie biednych dzieci szkoły #2

IX posiedzenie R.P. Dnia 16 go czerwca odbyło się IX posiedzenie R.P. Omówiono sprawę klasyfikacyj i obchodu zakończenia roku szkolnego. Ponadto złożono sprawozdanie z całorocznej działalności szkoły i Opieki szkolnej.

VII posiedzenie Opieki. Dnia 22 go czerwca odbyło się VII posiedzenie Opieki, na którem złożono sprawozdanie z całorocznej działalności Opieki Szkolnej. Opieka zamknęła rok szkolny z pozostałością 102 zł 80 gr.

Konferencja powiatowa. Dnia 23 go czerwca odbyła się w Szczuczynie konferencja powiatowa pod przewodnictwem p. Inspektora Szkolnego. Na konferencji wygłoszono kilka referatów o przysposobieniu wojskowem i jeden referat o oświacie pozaszkolnej.

Po referatach odbyły się wybory delegata i zastępcy do (Dozoru Szkolnego) Rady Szkolnej Powiatowej. Wybrano kierownika szkoły w Grajewie p. Bombla na delegata, a p. Załuskę Jana na zastępcę.

Zakończenie roku szkolnego Dnia 26 go czerwca o g. 5-ej popołudniu odbył się uroczysty obchód zakończenia roku szkolnego. Na program obchodu

złożyły się deklamacje i śpiewy oraz przemówienie kierownika szkoły.

Podczas obchodu była otwarta wystawa całorocznych prac dzieci z wszystkich przedmiotów.

Wystawę zwiedził p. Prezes Dozoru Szkolnego, nauczycielstwo szkoły #1 oraz licznie zebrani rodzice.

Ogólny pogląd na rok szkolny 1929/30 Na początku roku było 18 chłopców i 160 dziewczynek - razem 178 dzieci. W ciągu roku rozpoczęło 2 ch chłopców i 1 dziewczynka a wystąpiło 1 chłopiec i 2 dziewczynki. W końcu roku było 19 chłopców i 159 dziewczynek - razem 178 dzieci.

Rada Pedagogiczna odbyła w ciągu roku 9 posiedzeń. Zebrań rodziców było 5. Posiedzeń Opieki było 7.

Rada Pedagogiczna uroczyła w ciągu roku 5 obchodów, i 2 przedstawienia dla dzieci.

Szkoła odbyła 1 wycieczkę do Grajewa.

Szkoła ofiarowała 10 złotych na budowę szkoły im. Berka Joselewicza i 17 zł 15 gr na Dar Narodowy 3 go Maja.

Opieka Szkolna uroczyła poczęstunek dla dzieci, rozdała 60 chusteczek biednym dzieciom, 2 pary butów i 2 koszulki oraz dokarmiła dzieci w ciągu 6 tygodni.

Lipiec

Przejazd Pana Prezydenta. Dnia 12 go lipca o g. 5 ej po południu Rzeczypospolitej, przejechał przez Szczuczyn Pan Prezydent Rzeczypospolitej, nie zatrzymując się.

Miasto zyskowito bramę triumfalną przy szosie grajewskiej. Obok bramy witali przejeżdżającego Gościa przedstawiciele miasta i dziatwa szkolna.

Manifestacja na cześć Mazurów. Dnia 27go lipca staraniem Związku Obrony Kresów Zachodnich odbyła się w Szczuczynie manifestacja z okazji dziesięciolecia po plebiscycie na Mazurach. Manifestacja zaczęła się nabożeństwem. Po nabożeństwie ruszył pochód z transparentami, domagającemi się przyłączenia ziemi mazurskiej do Polski. Na rynku przemówił ks. Proboszcz i kierownik szkoły A-1.

Sierpień

Nominacja. Rada Szkolna Powiatowa pismem z dnia 19go sierpnia A2441/30 zamianowała kierownika szkoły powszechnej A2 Wolfa Bergsteina członkiem Dozoru Szkolnego, jako przedstawiciela szkoły wieloklasowej.

Roczny urlop dla p. Bergstein-Lipkesowej. Pismem Inspektoratu Szkolnego z dnia 14 sierpnia 1930r. A2656/30 udzielono nauczycielce p. Bergstein-Lipkesowej Frani rocznego bezpłatnego urlopu celem poratowania zdrowia.

Obchód Dziesięciolecia „Cudu nad Wisłą". Dnia 15go sierpnia odbył się w Szczuczynie uroczysty obchód Dziesięciolecia „Cudu nad Wisłą". Z kościoła ruszył pochód na Rynek. W ogródku przemówił p. Cichecki, następnie pochód udał się do Pomnika Poległym z wieńcami. Przy Pomniku

przemówił dr Konopko.

Przeniesienie VII go oddziału. Pismem Inspektoratu Szkolnego z dnia 25go sierpnia 1930 r. A2939 został przeniesiony VII oddział szkoły powszechnej A2, liczący 8ro dzieci, do szkoły powszechnej A1.

Rok szkolny 1930/31

Zapis dzieci. Liczba dzieci w roku szkolnym wynosi 407: 169 dziewczynek i 242 chłopców. Z tej liczby zapisało się do szkoły A2 31 chłopców i 165 dziewczynek – razem 196 dzieci. Z pozostałych dzieci 8ro zapisało się do VII go oddziału szkoły A1 a reszta – do prywatnych szkół.

Zapis odbył się w dniach 27 i 28 sierpnia.

Do klasy I	zapisało się	2 chł.	i 49 dziew.	razem 51 dzieci
Do klasy II	"	" 10 "	23 "	" 33 "
Do klasy III	"	" 6 "	31 "	" 37 "
Do klasy IV	"	" 4 "	26 "	" 30 "
Do klasy V	"	" 3 "	22 "	" 25 "
Do klasy VI	"	" 6 "	14 "	" 20 "
Razem		31 chł.	165 dzieci	Razem 196 dzieci

Przyjęcie p. Rutkowskiego. Inspektorat Szkolny pismem z dnia 28 sierpnia 1930 r. zawiadomił, iż p. Rutkowski Józef został przyjęty z dniem 1 września 1930 r. na stanowisko kontraktowego nauczyciela szkoły powszechnej A2 w Szczuczynie.

Wrzesień.

Uroczyste rozpoczęcie roku szkolnego.

Dnia 19-go września odbył się wspólny uroczysty obchód rozpoczęcia nauki w szkołach.

Obchód rozpoczął się nabożeństwem w kościele (kościele), Po nabożeństwie dzieci szkoły A 2 przyłączyły się do szkoły N-1. i pochodem z orkiestrą Straży ogniowej na czele udały się z wieńcami do Pomnika Poległym. Przy Pomniku przemówił p. Inspektor Szkolny, poczem dzieci złożyły wieńce.

Po pochodzie odbyła się w Teatrze uroczysta akademja, na której przemówili Kierownicy szkół, dzieci deklamowały a chór śpiewał kilka piosenek.

Na obchodzie byli obecni przedstawiciele władz miejscowych i powiatowych z p. Starostą na czele.

Zamiana specjalistów.

Na skutek wzajemnego porozumienia się kierowników miejscowych szkół z polecenia p. Inspektora Szkolnego odbyła się zamiana specjalistów na rok szkolny 1930/31, mianowicie: szkoła A 1 ustępuje swoich specjalistów śpiewu, robót i gimnastyki na rzecz szkoły N 2 na 16 g. tygodniowo, wzamian czego otrzymuje od szkoły A 2 specjalistkę języka niemieckiego na 11 g. i rachunków na 4 g. razem na 15 g. tygodniowo.

I-sze posiedzenie R.P.

Dnia 15-go września odbyło się I posiedzenie R.P., na którem podzielono między nauczycieli pracę szkolną i pozaszkolną.

Październik.

I posiedzenie Opieki

Dnia odbyło się I posiedzenie Opieki, na którem omówiono stan kasy.

I lokalna Konferencja.

Dnia 23-go odbyła się I lokalna konferencja. P. Zemelówna miała w I klasie lekcję języka polskiego (litera K)

II posiedzenie R.P.

Dnia 23 października odbyło się II posiedzenie R.P., na którem przejrzano zeszyty wszystkich klas po 6 z każdego przedmiotów oraz dyskutowano nad lekcją p. Zemelówny.

Dymisja Prezesa Dozoru Szkolnego

Dnia października Prezes Dozoru Szkolnego p. K. Olszewski podał się do dymisji. Obowiązki Prezesa pełni tymczasowo p. M. Dygnarowicz.

Obchód 25-lecia Walki o szkołę Polską

Dnia 25 października obchodzono w szkole 25-lecie Walki o szkołę Polską. Kierownik miał okolicznościowe przemówienie do dzieci, poczem dzieci śpiewały i deklamowały.

Zebrano na rzecz szkół zagranicą 16 zł 60 gr.

Listopad.

Obchód Odzyskania Niepodległości.

Dnia 11 go listopada dzieci naszej szkoły były obecne na uroczystem nabożeństwie w kościele, wzięły udział w pochodzie i dały trzy deklamacje na akademji.

Wybory do Sejmu. IV go

Dnia 16 go listopada odbyły się w całej Rzeczypospolitej wybory do Sejmu IV go. Lista Bloku Bezpartyjnego zdobyła olbrzymią większość głosów, dzięki czemu wprowadziła do Sejmu 250 posłów.

I zebranie rodziców.

Dnia 20 listopada odbyło się I zebranie rodziców z liczbą obecnych 80 osób w sprawie pokazów i zachowania się dzieci za I okna.

Wybory do Senatu.

Dnia 23 go listopada odbyły się w całej Rzeczypospolitej wybory do Senatu. Lista Bloku Bezpartyjnego zdobyła olbrzymią większość głosów, dzięki czemu wprowadziła do Senatu 7 senatorów.

III posiedzenie R. P.

Dnia 24 go listopada odbyło się III posiedzenie R. P., na którem omówiono sprawę obchodu Setnej Rocznicy powstania listopadowego i zabawy chanukowej oraz p. Żemełowa odczytała referat na temat: „Dodatnie i ujemne strony czytelnictwa w naszej szkole".

Setna Rocznica powstania listopadowego

Dnia 30 go listopada odbył się obchód Setnej Rocznicy powstania listopadowego, na którem nauczycielka p. Żemełówna i kierownik szkoły przemówili do dzieci w związku z powyższą rocznicą. Ponadto dzieci były w kościele na uroczystem nabożeństwie i wzięły udział w akademji, gdzie mówiły deklamacje.

Grudzień.

II gie posiedzenie Opieki.

Dnia 1 go grudnia odbyło się II gie posiedzenie Opieki, na którem omówiono sprawę zabawy chanukowej oraz złożono sprawozdanie ze stanu kasy do dnia 1 go grudnia r. b.

Zmiana Inspektora.

Dekretem M. W. R. i O. P. z dnia 5 października 1930 r. A II. 22499/30 Inspektor Szkolny w Szczuczynie p. K. Marszałek został przeniesiony na równorzędne stanowisko Inspektora Szkolnego w Łomży.

Dekretem M. W. R. i O. P. z dnia 23/X 1930 r. A 22766/30 Inspektor Szkolny powiatów toruńskiego w Chełmży został przeniesiony na równorzędne stanowisko Inspektora szkolnego w Szczuczynie.

I wizytacja p. Inspektora szkolnego.

Dnia 10 grudnia o g. 11 ej rano nowy Inspektor Szkolny p. K. Leśniewicz po raz pierwszy wizytował szkołę celem zapoznania się ze szkołą i z nauczycielstwem.

IV posiedzenie R. P.

Dnia 13 grudnia odbyło się IV posiedzenie R. P. Dyskutowano nad lekcją p. Rutkowskiego.

Zabawa Chanukowa.

W dniach 16 go i 17 go grudnia odbyły się w szkole dwie zabawy chanukowe dla dzieci z pouczeniem lekcji. Na pierwszej zabawie był obecny Inspektor Szkolny p. Leśniewicz. Zabawy dały czysty dochód 70 zł.

I konferencja rejonowa.

Dnia 18 grudnia odbyła się w obecności p. Inspektora Szkolnego I konferencja rejonowa w szkole N 1. P. Godlewska miała lekcję geografji w kl. III.

Styczeń 1931 r.

Pożegnanie Inspektora Szk. p. Marszałka

Staraniem nauczycielstwa odbyło się w Grajewie dnia 10 go stycznia uroczyste pożegnanie Inspektora Szkolnego p. Marszałka. Z tej okazji odbył się bankiet, na którym było przeszło 300 osób.

II Konferencja rejonowa. Dnia 19go stycznia odbyła się II konferencja rejonowa w szkole powszechnej N1. P. Jonkajtys miał referat psychologiczny na temat: „Wyobrażenia i spostrzeżenia".

V posiedzenie R.P. Dnia 22 stycznia odbyło się V posiedzenie Rady Pedagogicznej, na którem złożono sprawozdanie z zabawy chanukowej, omówiono sprawę obchodu rocznicy powstania styczniowego oraz p. Zemelówna odczytała referat na temat:

„Nauka geografji w szkole powszechnej."

Obchód powstania styczniowego i rozdanie cenzurek. Dnia 29 stycznia odbyło się II zebranie rodziców w obecności 110 osób. Urządzono obchód powstania styczniowego z referatem p. Rutkowskiego oraz II zebranie rodziców: rozdano świadectwa za I półrocze.

Luty.

Zachorowanie kierownika szkoły. Dnia 18 lutego 1931r. kierownik szkoły, p. Wolf Bergstein zachorował poważnie na pęcherz. Zastępuje go nauczycielka p. Zemelówna Salomea.

Obchód Imienin Marszałka J. Piłsudskiego. Dnia 19 marca o g. 9ej r. odbyło się w szkole ~~Marcowy~~ obchód Imienin Marszałka J. Piłsudskiego. P. Lejzerzonowa przemówiła do dzieci o działalności i zasługach Wielkiego Wodza dla Ojczyzny, poczem odbyły się deklamacje i śpiewy. Po obchodzie dzieci wzięły udział w nabożeństwie w kościele, w miejscowym pochodzie i w wieczornej akademji.

Odczyt p. Zemelowej. Dnia 25 marca o g. 13ej p. Zemelowa wygłosiła w szkole odczyt dla 150 dzieci o tuberculosie.

Kwiecień.

VI posiedzenie R.P. Dnia 18 kwietnia odbyło się VI posiedzenie R.P. na którem omówiono sprawę obchodu 3go Maja oraz wystawienia ocen za III okres.

III zebranie rodziców. Dnia 19 kwietnia o g. 16ej odbyło się III zebranie rodziców, na którem konferowano z rodzicami w sprawie postępów dzieci. Obecnych było 110 osób.

Maj.

Obchód 3 Maja. Dnia 3 ~~Maja~~ maja o g. 10ej rano odbył się w szkole uroczysty obchód dla dzieci. Na program złożyły się śpiewy i deklamacje z przemówieniem p. Rutkowskiego. Przed obchodem dzieci były na nabożeństwie w kościele. O godz. 12ej dzieci wzięły udział w miejscowym pochodzie.

Święto dziecka. Dzień 26 maja, jako święto dziecka, był wolny od nauki. Urządzono wycieczkę do lasu Węgrzeckiego.

Czerwiec.

VII posiedzenie R.P. Dnia 9 czerwca odbyło się VII posiedzenie R.P., na którem omówiono sprawę klasyfikacji dzieci, sprawę zakończenia roku szkolnego, wyboru podręczników i ogólnej wycieczki.

Konferencja Kierowników. Dnia 27 czerwca odbyła się w lokalu szkoły w kancelarji Inspektoratu konferencja kierowników pod przewodnictwem p. Inspektora szkolnego. Omówiono różne sprawy, tyczące się organizacji szkół, czystości i dekoracji klas na przyszły rok szkolny.

Zakończenie roku szkolnego. Dnia 28 czerwca odbyło się uroczyste zakończenie roku szkolnego, które się składało z popisu dzieci i wystawy szkolnej. Przemówiła do rodziców p. Zemelowa.

VIII posiedzenie R.P. Dnia 30 czerwca odbyło się VIII posiedzenie

Rady Pedagogicznej na którem złożono sprawozdanie z działalności Komisyj, Opieki oraz z postępów dzieci za II półrocze.

Ogólny pogląd na r. szk. 1930/31.

Na początku roku było 31 chłopców i 165 dziewczynek. Razem 196 dzieci. W ciągu roku wystąpiło 3 chłopców, 2 dziewczynki i wystąpiło 3 chłopców, 4 dziewczynki. W końcu roku było 31 chłopców i 163 dziewczynek. Razem 194 dzieci.

Rada Pedagogiczna odbyła w ciągu roku 8 posiedzeń. Zebrań rodziców było 4. Opieka miała 4 posiedzenia Rada Pedagogiczna urządziła w ciągu roku 8 obchodów i 2 przedstawienia dla dzieci. Szkoła odbyła 2 wycieczki zamiejskie. Szkoła ofiarowała 11 zł. 35 gr. na Dar Narodowy 3-Maja.

Sierpień.

Przeniesienie p. K. Bergstein-Lipkiesowej do Nowego Dworu. Dekretem Kuratorjum przy piśmie Inspektoratu Szkolnego z dnia 5 sierpnia 1931 r. Nr. 2279/31 przeniesiono (przeniesiono) nauczycielkę P. Lipkiesową do Nowego-Dworu powiatu Warszawskiego z powodu zmiany organizacji szkoły.

I posiedzenie R.P. Dnia 20 sierpnia odbyło się I posiedzenie organizacyjne R.P. W szkole zredukowano jedną siłę ze względów oszczędnościowych. Szkoła otrzymała na b.r.szk. tylko 4 siły.

Nominacja na p.o. kierownika szkoły. Dnia 30 sierpnia otrzymała p. Lemelowa nominację na p.o. kierownika szkoły. Kierownik szkoły otrzymał urlop do 30 list. b.r.

Rok szkolny 1931/32.

Zapis dzieci. Liczba dzieci w wieku szkolnym wynosi 428; chłopców 248, i 180 dziewczynek.
Z tej (szkoły) liczby zapisało się do szkoły Nr 2 ... 220 dzieci
Zapis odbył się w dniach 27 i 28 sierpnia.

Do klasy	I	zapisało się	57 dzieci
" "	II	" "	51 "
" "	III	" "	36 "
" "	IV	" "	36 "
" "	V	" "	21 "
" "	VI	" "	21 "

Razem 220 dzieci

Wrzesień

Zastępstwo p. Szajdera. Z powodu urzędowania przez Kierownika szkoły urlopu zdrowotnego nauczyciel p. Szajder objął zastępstwo w szkole od dnia 1 września r.b.

II posiedzenie R.P. Dnia 6 września odbyło się II posiedzenie R.P., na którem omówiono podział zajęć szkolnych w związku z zastępstwem p. Szajdera oraz sprawę rozkładu materjału naukowego.

Październik.

III posiedzenie R.P. Dnia 11 października odbyło się III posiedzenie R.P., na którem omówiono sprawę konferencji rejonowej i obchodu listopadowego.

Objęcie zastępstwa przez p. Steynberg. Dnia 16 października objęła zastępstwo p. Steyn-

Werianka, gdyż nauczyciel p. Sznajder został przeniesiony do Korzego-Drwęcz.

Konferencja rejonowa. Dnia 26 października odbyła się w szkole № 2 I konferencja rejonowa. P. Lejzerowowa miała lekcję przyrody w klasie III na temat: mydło, kąpiel i pranie, a p. Melowa miała referat o nauczaniu przyrody w klasie III.

Listopad.

Obchód listopadowy. Dnia 11go listopada odbył się w szkole o g. 10 rano dla dzieci uroczysty obchód rocznicy Odzyskania Niepodległości, na który się złożyły śpiewy i deklamacje. Przed obchodem dzieci udały się do kościoła na nabożeństwo a o godz. 8 wieczorem dzieci starszych klas były obecne na uroczystej akademji w teatrze.

I zebranie rodziców. Dnia 15go listopada odbyło się I zebranie rodziców, na którem konferowano z rodzicami w sprawie postępów dzieci za I okres.
Obecnych było 110 osób.

Zebranie K.d.O.P.P. Dnia 18 listopada odbyło się zebranie członków K.d.O.P.P. pod przewodnictwem p. Steinberianki. Ułożono członków zarządu oraz omawiano różne sprawy tyczące się Koła.

Grudzień.

Powrót do pracy kierownika szkoły. Dnia 1 grudnia kierownik szkoły p. Wolf Bergstein powrócił do pracy w szkole po 9cio miesięcznej przerwie z powodu choroby.

Zabawa choinkowa. W dniach 6 i 7 grudnia odbyły się w szkole dwa przedstawienia dla rodziców i dzieci. Na pierwszem przedstawieniu kierownik szkoły wygłosił referat na temat: Antjoch Epifanes

i Makabeusze. Czysty dochód obu przedstawień wynosi 73 złote 21 gr.

II Konferencja rejonowa. Dnia 17go grudnia odbyła się w szkole A 1 II konferencja rejonowa. Pan Załuska miał lekcję geografji w kl III na temat: Poczta, wysyłka listów, a p. Zemelówna odczytała referat na temat: nauczanie geografji w 8 klasie III.

V posiedzenie R.P. Dnia 20 grudnia odbyło się V posiedzenie R.P., na którem omówiono sprawę rozkładu lekcyj w związku z powrotem p. kierownika szkoły do pracy oraz złożono sprawozdanie z przedstawień charakterystycznych.

Styczeń 1932 r.

Nadzwyczajne zebranie rodziców. Dnia 10 stycznia odbyło się nadzwyczajne zebranie rodziców w szkole. Kierownik szkoły wygłosił obszerny referat o gruźlicy. Obecnych było koło 100 osób.

III konferencja rejonowa. Dnia 11 stycznia odbyła się w szkole A 1 III konferencja (rodziców) rejonowa. Pan Jonkajtys wygłosił referat o wychowaniu pozaszkolnem.

VI posiedzenie R.P. Dnia 24 stycznia odbyło się VI posiedzenie R.P., na którem kierownik szkoły konferował z nauczycielstwem po odbytych wizytacjach. Omówiono również sprawę obchodu Imienin Pana Prezydenta Rzeczypospolitej Polskiej i obchodu powstania Styczniowego

Przeniesienie kierownika szkoły w stan spoczynku.

Kuratorjum Okręgu Szkolnego Warszawskiego pismem z dnia 15 Stycznia 1932 r. № 1-30176/31 przeniosło kierownika szkoły pana Wolfa Borgskeina w stan spoczynku od dnia 31 Stycznia 1932 r. z powodu przekroczenia 60 lat życia i uzyskania prawa do uposażenia emerytalnego.

Obchód Imienin P. Prezydenta i pożegnanie dzieci przez kierownika szkoły.

Dnia 30 Stycznia o g. 13ej odbył się w szkole uroczysty obchód Imienin Pana Prezydenta Rzeczypospolitej Polskiej w obecności dzieci wszystkich klas. Na programie obchodu złożyły się śpiewy i deklamacje oraz przemówienie okolicznościowe p. kierownika szkoły.

Po obchodzie p. kierownik szkoły żegnał dzieci z powodu jego opuszczenia szkoły. Pana kierownika żegnała w imieniu dzieci uczn. klasy VI. Sosnowska Chana

Obchód powstania Styczniowego i pożegnanie rodziców przez kierownika szkoły III zebranie rodziców.

Dnia 30 Stycznia o g. 18 zj odbyło się III zebranie rodziców, na którem uczczono obchód rocznicy powstania Styczniowego ze śpiewami i deklamacjami oraz z przemówieniem p. Lejzerzonowej.

Po obchodzie żegnał rodziców kierownik szkoły. W imieniu Opieki, Zarządu Gminy Starozakonnych i rodziców żegnał ustępującego p. kierownika szkoły Opiekun i Członek Zarządu Gminy p. Rubinowicz Natan.

Po pożegnaniu rozdano świadectwa

półroczne rodzicom dzieci. Ze świadectwo zebrano na potrzeby szkolne sumę

Nominacja na p.o. kierownika szkoły.

Dnia 1 lutego 1932 r. otrzymała p. Żemelowa Salomea nominację na p.o. kierownika szkoły. Pismo Insp. Szkol. z dnia 1/II. 32 r. IV. 240/32)

Objęcie posady nauczycielki przez p. Steinbergiankę Z.

Dnia 3 lutego 1932 r. przystąpiła do pracy jako nauczycielka kontraktowa p. Steinbergianka Bobe.

IV. konferencja rejonowa.

Dnia 15 lutego odbyła się w szkole № 2 IV. konferencja rejonowa. P. Żemelowa miała lekcję przyrody w kl. IV. na temat: Pora naftowa a p. Jasińska odczytała referat na temat: Nauczanie (geogr) przyrody w kl. IV.

Obchód 200-ej rocznicy urodzin J. Waszyngtona.

Dnia 22 lutego b. r. odbyły się w poszczególnych klasach pogadanki, tematem których była postać Waszyngtona i jego rola w uzyskaniu niepodległości Stanów Zjednoczonych.

Marzec 1932 r.

VII posiedzenie R.P.

Dnia 10 marca odbyło się VII. posiedzenie R.P., na którem omawiano postępy dzieci za I. półrocze oraz sprawę obchodu Imienin Marszałka Józefa Piłsudskiego.

Obchód Imienin Marszałka J. Piłsudskiego.

Dnia 19 marca o g. 9^30 odbył się w szkole obchód Imienin Marszałka Józefa Piłsudskiego. Obchód zagaiła p. Żemelowa przemówieniem o zasługach Wielkiego Wodza dla ojczyzny, poczem odbyły się śpiewy i deklamacje. Po obchodzie dzieci udały się pod opieką nauczycielstwa do bożnicy na nabożeństwo a stamtąd do teatru na akademję, gdzie nasze dzieci dały 3 deklamacje.

Kwiecień 1932 r.

Przeniesienie p. F. Lipkiesowej do Szczucyna.

Dnia 1 kwietnia przystąpiła do pracy w szkole nauczycielka p. F. Lipkiesowa na miejsce kontraktowej nauczycielki p. Steinbergianki B. Przeniesienie do Szczucyna otrzymała p. Lipkiesowa na własną prośbę. (Pismo Kuratorjum z dnia 19 lutego Nr. I - 3024/32)

VIII posiedzenie R. P.

Dnia 14 kwietnia odbyło się VIII. posiedzenie R. P. Na posiedzeniu omawiano postępy i zachowanie się dzieci za III okres oraz sprawę obchodu 3. Maja.

IV zebranie rodziców.

Dnia 16 kwietnia odbyło się w szkole IV zebranie rodziców w obecności 120 osób.
Na porządku dziennym było konferowanie z rodzicami w sprawie postępów i zachowania się dzieci za III. okres.

Maj

V posiedzenie R. P.

Dnia 2 maja odbyło się V posiedzenie R. P. Na posiedzeniu omawiano sprawę podziału zajęć szkolnych na rok szkolny 1932/33 oraz (podzielono) wyznaczono zastępstwo na czas urlopu p. Żemełowej.

Obchód 3go Maja.

Dnia 3go maja o godz. 10tej rano odbył się w szkole uroczysty obchód ku czci dzieci. Na obchód złożyły się deklamacje i śpiewy z przemówieniem p. Żemełowny. Przed obchodem dzieci były pod opieką nauczycielstwa w kościele na nabożeństwie.
O godz. 19tej odbyła się w teatrze miejskim ogólna akademja, na której dzieci szkolne odały 2 deklamacje.

(X)

Rok szkolny 1932/33.

Rok szkolny 1932/33 rozpoczął się w dniu 1.IX.1932r. uroczystem nabożeństwem, po którem odbyły się normalne zajęcia.

Na podstawie rozporządzenia Kuratorjum Okręgu Szkolnego Warszawskiego, z dnia 16.6.32r. A I - 5815/32, szkoły m. Szczucyna zostały zreorganizowane w sposób następujący:

Do szkoły A2 zostały przydzielone oddziały równoległe I, II, III; IV z budynku poklasztornego, dawniej należące do szkoły A1, przy szkole zaś A1 pozostały oddziały zasadnicze. W ten sposób na terenie m. Szczucyna powstały 2 7-kl. publiczne szkoły powszechne A1 i A2.

W roku bieżącym szkoła A2 mieści się w 2 budynkach: w budynku „A" (ul. Kilińskiego) i w budynku „B" (ul. Kościelna). W budynku „A" mieszczą się klasy dla dzieci wyznania mojżeszowego, a mianowicie: Ia, IIa, IIIa, IVa, V (mieszane, dla dzieci wyznania rzym.-katolickiego i mojżeszowego). W budynku „B" mieszczą się klasy równoległe: Ib, IIb, IIIb; IVb, do których uczęszczają wyłącznie dzieci wyznania rzym.-katolickiego.

Rejon szkolny Szkoły A2 dla dzieci wyznania rzym.-katolickiego obejmuje: wieś Jamborzyki, m. Sokoły, m. Śmidy wieś Miętusewo, ul. Parnetki, Skitowo, Majerskiego, Wąsowską, ul. J. Sobieskiego, Wiśniową, Gumienną, Szpitalną i Kościelną. Dzieci wyznania mojżeszowego do tutejszej szkoły uczęszczają z całego Szczucyna.

W bieżącym roku szkolnym zapisało się dzieci 486.

Do kl. Ia	zapisało się	53	w tem chł.	3	dziew. 50
" Ib	" "	65	"	28	" 37
" IIa	" "	52	"	14	" 38
" IIb	" "	63	"	33	" 30
" IIIa	" "	47	"	17	" 30
" IIIb	" "	49	"	30	" 19

do kl.	IV a	zapisało się	37	w tem	chł.	8	dziew.	29
"	IV b	"	" 47	"	"	28	"	19
"	V	"	" 41	"	"	11	"	30
"	VI	"	" 15	"	"	2	"	13
"	VII	"	" 17	"	"	–	"	17
Razem		"	" 486	"	"	174	"	312

Pod względem wyznania szkoła liczy:

wyznania rzym.-katol.	248
" mojżeszowego	238
Razem	486

W związku z reorganizacją szkół m. Szczuczyna Pan Inspektor Szkolny pismem L. 1819/32 z dnia 24.VIII.32. powierzył mi pełnienie obowiązków Kierownika Jkl. publ. szkoły powszechnej № 2 w Szczuczynie.

Personel Nauczycielski pracą na bieżący rok szkolny podzielił się następująco:

1. p. Zemelowa w kl. I a wszyst. prócz religji 16 g.
" IV a, V, VI, VII przyroda 9 "
" VI, VII niemiecki 3 "
" VI, VII roboty 2 "
30 g i wychowawstwo kl. I a i VI, VII

2. p. Załuska w kl. I b wszyst. prócz religji 16 g.
" IV b polski, historja 9 g.
" IV b roboty i gimnast. 5 g
30 g i wychow. kl. I b; IV b

3. p. Lipkiesowa w kl. II a wszyst. prócz rel. 18 g.
VI, VII polski, rysunek, śpiew 9 g.
V geografja 3
30 g. i wychow. kl. II a

4. p. M. Jasińska w kl. II b ~~~~~~~~ 18 g.
IV b śpiew i rysunek 4 g.
V polski i gimn. 8
30 g. i wych. kl. II b

5. p. Ch. Zemelówna w kl. III a wszyst. prócz religji 24 g.
" V, VI, VII historja 4 g
" VI geografja 2 g.
30 g. i wychow. kl. III a

6. p. S. Romanowicz w kl. III b wszyst. prócz religji 26 g.
" IV b rachunki 4 g.
30 g. i wychow. kl. III b

7. p. R. Lejzerzonowa w kl. IV a polski, historja 8 g.
" " geograf, rachunki 6 "
" " rysunek, roboty 4 "
" " śpiew i gimnast. 4 "
" IV b geogr., przyroda 4 "
" V roboty 3 "
" VII higjena 1 "
30 g. i wychow. kl. IV a

8. ks. S. Murawski w kl. I b, II b, III b, IV b i V religja – 10 g.
9. p. J. Berman " I a, II a, III a, IV a, VI, VII religja 18 g.
10. p. J. Baczewski w kl. V, VI, VII rachunki 8 g.
" V rysunek 2 "
" VI, VII gimnastyka 2 "
12 g. i wych. kl. V

Budżet szkolny na rok 1932/33 uchwalony został następujący:

Szkoła № 2. 1) Remont budynku Szkol. ....
2) " inwentarza .....
3) Opał .....
4) Światło .....
5) Usługa .....
6) Utrzymanie czystości ... 100 zł.
7) Kancelarja ..... 50 "
8) Ryczałt gospodarczy ... 50 "
9) Apteczka szkolna .....
10) Premunerata Dz. Urz. ..... 4 zł. 50 gr.

Razem

(X)

Dnia 5 września r.b. szkołę naszą odwiedził Pan Naczelnik Wydziału Szkół Pozaszkolnych Kr. O.S. w Brześciu n/B (powrót uczniowski przeniósł koleją z dn. 1.IX. r.b do wspomnianego Kurkorjum.-

Dnia 15 września r.b na II posiedzeniu Rady Pedagogicznej postanowiono na wniosek Kierownika szkoły zorganizować na terenie szkoły „Świetlicę uczniowską" oraz powołano do życia komisję Inspres dochodowych (p. Baczewski, p. Lejkowo i p. Jasińska), i Komisję Bibljotekową (p. Zemelówna i p. Lejkowo).

W dn. 23, 24 września szkołę wizytował Wizytator Okręgowy p. Ściebora. ~~Konferencja~~ Wobec małej liczby dzieci z oddz. VI i VII (32). klasy te przydzielono ~~2~~ dnem 25.X. r.b do Szkoły #1. p. Zemlowa zaś wniósł podanie o przeniesienie na równorzędne stanowisko do Grajewa.

W miesiącu ze zmianami etatów, na III posiedzeniu Rady Pedagogicznej w dniu 7.X. r.b, pracę podzielono w sposób następujący:

1) p. Lejkowowa w kl. Ia wszystkie przedm. prócz relig. 16 g.
" IIa polski, historja 3, przyrody i gimn. 12 g.
" V historja 2 g.
30 g. i wych. kl. Ia; IVa

2) p. Kaliska J. w kl. Ib ..... 16 g.
" IIIb, polski, histor., roboty i gim. 14 g.
30 g i wych. kl. Ib; IVb

3. p. A. Lejkowowa w kl. IIa ..... 17 g.
IVa geografja i Śpiew 4.
V przyroda, geogr. i śpiew 9 "
30 g. i wych. kl. IIa

4. p. M. Jasińska w kl. IIb ..... 20 g.
IVb śpiew 2 "
V polski i gimnast. 8
30 g. i wych. kl. IIb

(X)

5. p. Ch. Zemelówna w kl. IIIa ..... 24 g.
IVa; V roboty ..... 6 g.
30 g. i wych. kl. IVa

6. p. S. Romanowicz w kl. IIIb ..... 26 g.
" IVb przyroda i geografja 4.
30 g. i wych. kl. IIIb

7. ks. S. Muranski w kl. I, II, III, IV i V religja ..... 10 g.
8. p. J. Bermann " I, II, III, IV i V religja ..... 10 g.
9. p. J. Baczewski w kl. IVa; IVb i V matematyka 12 g.
IVa; IVb i V rysunek 6 g.
18 g. i wych. kl. V.

W dniu 8 listopada r.b. młodzież szkolna wraz z personelem wzięła udział w żałobnem nabożeństwie za duszę ś.p. Ur. Jana Sobieskiego i Podhaulera Szczuki - pseudo Lorda szczucyńskiego kościoła.

Dnia 11 listopada r.b. ku uczczeniu XIV rocznicy odzyskania niepodległości odbyła się na terenie szkoły uroczystość w ramach następującego programu: g. 8 zbiórka dzieci w sali rekreacyjnej
" 8.15-9 przemówienie
2. „Brygadjer Piłsudski" - chór (kl. IVb)
3. „Dobosz" - deklam. (kl. IIa)
4. „Polski żołnierz" deklam. (" IIb)
5. „Wojenko, wojenko" - chór (IVa; V)
6. „Lech" - deklam. (IIIa)
7. „Do Marszałka" - deklam. (IVb)
8. „W polu jezioro" - chór (IVb; V)
9. „Zmar Strychorskiego" - deklam. (kl. V)
10. „Niemamy żołnierzy" - deklam. (kl. V)
11. „Hymn narodowy"
12 Nabożeństwo. —

(Na podstawie rozporządzenia M. W. R. i O. P. z dnia 18. XI. r.b L. I-Ka 4482/32) Jesienne rozpoczęły się 23 grudnia i

trwały do dnia 15.I. 1933r.-
28 i 29 grudnia 1932r.- odbyły się na terenie szkoły 2 „Wieczornice Choinkowe". W programie: śpiewy, deklamacje, loterja fantowa, i sztuka w 3 odsł. „Żelazny Wilk". Czysty dochód z obu wieczornic wyniósł 73 zł. 05 gr.
6 stycznia 1933r.- w sali Straży Pożarnej została urządzona choinka dla dzieci szkolnych i poza szkolnych. Fundusz na urządzenie choinki zebrano ze składek, część zaś pieniędzy wyasygnował Magistrat m. Stanisławowa z Funduszu Gminnego.
28 stycznia 1933r. w lokalu Szkoły #1 odbyła się konferencja Komitetu (Zjazd)

23. lutego 1933r.
L. Kuśpidin

Luty 1933r.

Dnia 13 i 14 lutego r.b. odbyła się wizytacja szkoły. Szkołę wizytował Pan Inspektor Szkolny.
15 lutego p. J. Baczewski przemawiał na konferencji rejonowej Lekcję z rachunku w kl. IV a na temat: „Rozwiązywanie zadań z uwzględnieniem wychowania państwowego". -
21 lutego Pan Inspektor szkolny dokończył wizytacji, po której odbyła się konferencja. 27 lutego o g. 16 odbyła się konferencja komisji Centralnej, na której ustalono termin przedstawienia szkolnego (2 maja) i podzielono się pracą.

Marzec 1933

Dnia 18. 3. 33r. na terenie szkoły odbył się poranek ku uczczeniu Twórcy Konstytucji Polski Józefa Piłsudskiego. Program poranku był następujący:

1° Słowo wstępne wyp. Kierownik szkoły
2° Dziadek, deklam. kl. I a
3° Jaś i Kasia, deklam. kl. II b
4° Kantata ku uczczeniu (chór) „A"
5° 19 marca, deklam. (kl. II a).

6. O rość Ci Polsko, chór „B"
7. Józef Piłsudski, deklam. kl. III a
8. Wyjrzyj dziewczę (chór „A")
9. Dziś dziadka Tuwima, deklam. kl. III b
10. Dialog, kl. III b
11. Jedzie, jedzie na kasztance, chór „A"
12. Marszałkowi w dniu Tuwima, deklam. kl. IV a
13. Nuż kosiuszkowcy nasi, chór „B"
14. ✕ ✕ deklam. kl. V
15. Wiązanka pieśni legjonowych, chór „B"
16. Sztuczka nastr. w 1 odsł., kl. II, III, IV, V
17. Hymn narodowy. -

Na poranku obecny był Pan Inspektor Szkolny W. dzisiejszy oraz przedstawiciele władz i Zarządu Szkolnego.
Część programu muzycznej wykonała na akademji w dniu 19. 3. 33 w sali Straży Pożarnej. -
23. 3. 33 w kancelarji szkoły odbyło się posiedzenie Rady Pedagogicznej, na którym omawiano zachowanie się i postępy uczniów za III okres oraz pracę w Świetlicy Szkolnej. -

Maj. 1933r. -

Dnia 2 maja 1933r. ku uczczeniu rocznicy Konstytucji 3-go Maja urządzona została w sali Straży Pożarnej akademja. Zanim zebranie ze szkoły #1. Staraniem Zarządu wygłoszono deklamacje, zaś nowozorganizowany chór pod batutą pierwszy wystąpił wyjątkowo publicznie, odnosząc całkowity sukces. 17 maja, 18 i 19 maja odbyły się zapisy do kl. I a i II b. Ogółem do obu klas zapisało się 128 dzieci.

Czerwiec.

Celem zobaczenia frekwencji na wycieczkę do kina i popis z racji zakończenia roku szkolnego urządzony został w dniu 11. 6. 33. w sali Straży Pożarnej Akademję rewjową. W programie: tańce solowe, tańce zespołowe, ćwiczenia

rysunicznc, obrazki nastrojowe, deklamacje i śpiewky solowe oraz chóry. Dochód z nadesłanego nam zadania wynió- sł zł 13 wyjaśnienie. Czysty dochód w kwocie 25 zł 72 gr. przeznaczono na zakup książek i ubrania dla dzieci biorących udział w przedstawianej wycieczce. —

Rok szkolny zakończony został 14 czerwca. Wtedy tylko szkoła należała się na wycieczkę do Baśki chojnowskiego, gdzie odbyły się popisy, gry i zabawy. Po wycieczce wszystkie dzieci powróciły do szkoły, gdzie otrzymały świadectwa roczne. Tegoż dnia miesiąca odbyło się zebranie rodziców.

(X)

Rok szkolny 1933/34.

Pracę podjęto dnia 21 sierpnia (sierpnia) o godz. 9 rano. Do szkoły obecnie uczęszcza:

do kl. I a	- 51
do kl. II a	- 46
do kl. III a	- 44
do kl. IV a	- 42
do kl. V	- 55
do kl. VI	- 30
do kl. I b	- 66
do kl. II b	- 57
do kl. III b	- 55
do kl. IV b	- 47
Razem	497

Dzieci wyznania rz.-kat. ..

" —" — mojżeszowego

Personel nauczycielski podzielił się pracą w sposób następujący:

1. ks. prof. J. Pęski ~~Wygoda~~ 12 godzin religii w kl. I b, II b, III b, IV, V, VI

2. Pan Berman — 12 g. religii mojżeszowej w kl. I a, II a, III a, IV a, V, (VI, VII).
3. " J. Baczewska objęła matematykę i przyrodę matkę w kl. V i VI
4. " J. Bazyńska " kl. I b, polski, historię w kl. IV b; gimnastykę z chłopcami w kl. V i VI
5. " M. Jasińska: polski, historię, gimnastykę i rysunek w kl. III b, śpiew (we wszystkich klasach prócz gimnastyki) od IV oraz roboty kobiece
6. " R. Lejzerowicz: kl. II a oraz historię w IV, V, VI
7. " F. Lipkiewicz: kl. III a oraz rysunek w IV, V, VI
8. " S. Romanowska: geografię i przyrodę czystą w kl. III, IV, V rachunki w kl. III, IV
9. " J. Zatorska: kl. II b oraz język polski w kl. V, VI
10. " Ch. Zemelówna: kl. I a oraz zajęcia praktyczne z dziewczętami w kl. III, IV, V, VI

21.8.33. o godz. 16 odbyło się w kancelarii I posiedzenie Rady Pedagogicznej, na którem ostatecznie omówiono podział przedmiotów i wychowanek oraz podzielono się pracami przy otwarciu. P. Zemelówna i Lejzerowicz zobowiązała się poprowadzić nadal bibliotekę szkolną, p. Baczewska, p. Jasińska i Lipkiewicz — teatr szkolny, zaś p. Jasińska — zorganizować ~~chór~~, poprowadzić chór szkolny.

Dnia 28 sierpnia odbyła się w szkole 1 konferencja rejonowa. Lekcję praktyczną poprowadziła w kl. (V, VI) p. Gottlewska, referaty zaś wygłosili: p. Baczewska, p. Jasińska, p. Jasiński, p. Zemelówna, p. Lipkiewicz, p. Bruna — Żórna, p. Kulczyński. —

Wrzesień

Dnia 9 września 1933 r. odbyło się w lokalu szkoły zebranie organizacyjne Towarzystwa Popierania Budowy Publicznych Szkół Powszechnych. Założono koło, wybrano zarząd, w skład którego weszli: p. Romanowska - prezes, p. Baczewska - sekretarz, p. Zemelówna

p. Radzikowska, p. Zbarowa, p. Rubinowski i p. Górski. – Na członków zapisało się 23 osoby. –

16.9.33. Odbyło się nabożeństwo żałobne za dusze ś.p. Króla Jana Sobieskiego i Podkanclerza Szczuki. Na nabożeństwie obecna była młodzież szkolna. –

17.9.33. Przy współudziale tutejszej szkoły odbyła się w sali Straży Ogniowej uroczysta akademja ku uczczeniu 250-lecia zwycięstwa pod Wiedniem. –

Październik.

2.10.33. W lokalu tutejszej szkoły odbyła się konferencja rejonowa. Lekcję z jęz. polskiego w kl. II przeprowadziła p. Lejzerzonowa. Na konferencji obecny był Pan Inspektor Szkolny W. Leśniewicz. –

16.10.33 – odbyło się posiedzenie Rady Pedagogicznej. Na posiedzeniu omówiono: postępy i zachowanie się uczniów (nie) za I okres, sprawę Pożyczki Narodowej i T-wa Popierania Budowy publicznych szkół powszechnych oraz ustalono program uroczystości i przedstawienia na dzień 11.11.33 r.

20.10.33 r. – nastąpiła likwidacja Inspektoratu Szkolnego, którego agendy przejął Inspektor Szkolny w Łomży p. W. Marszałek, jako Inspektor Obwodowy. –

23.10.33. Staraniem Kierownictwa tut. szkoły, szkoła otrzymała 20 nowych 3-osobowych ławek, których dotkliwy brak dał się dobrze odczuć. Z tego względu w ciągu 1½ miesiąca kl. IIa miała naukę od g. 15 do 18-19. –

28.10.33 odbyło się zebranie rodzicielskie w budynku Dorfa dla klas Ia, IIa, III i IVa (dzieci żydowskie). Na zebraniu Kierownik szkoły zachęcił zebranych rodziców do zapisywania się na członków Koła T-wa P.B.P.S.P. oraz omówił sprawy wychowawcze jak: spóźnianie się dzieci, higjenę, ujednostajnienie ubiorów dziatwy i samopomoc szkolną. Następnie

wychowawczynie poszczególnych klas zapoznały rodziców z postępami i zachowaniem się uczniów w I okresie.

29.10.33 r. odbyło się zebranie rodzicielskie w budynku poklasztornym dla kl. Ia, IIa, IIIa, IVa, V i VI, które miało identyczny przebieg jak i zebranie w dniu 21.10.33 r. –

Listopad

Recenzja „Przeglądu Łomżyńskiego". N 48 z dnia 20 listopada 1933 r.

„Święto Niepodległości obchodzone było w Szczuczynie niezwykle uroczyście. Uroczystość rozpoczęła się już 10 listopada o zmierzchu rozpaleniem na Rynku ogniska i capstrzykiem orkiestry Straży Pożarnej i oddziału Związku Strzeleckiego. Uroczysty charakter nadawały miastu iluminowane budynki, z których na szczególną uwagę zasługiwała pomysłowa iluminacja Magistratu i Szkoły Nr 2. W dniu 11 listopada po nabożeństwie odbył się raport organizacyj, zebranych na placu, dekoracja zasłużonych funkcjonarjuszy Straży Granicznej, pochód, defilada z udziałem dziatwy szkolnej, Straży Granicznej, Związku Strzeleckiego, Związku Rezerwistów oraz Straży Pożarnej i akademja w sali teatralnej, której program wypełniła Szkoła N1 przemówieniem kierownika, produkcjami chóralnemi dziatwy, deklamacjami oraz produkcjami chóru dorosłych pod batutą p. Jasińskiego. Tegoż dnia Szkoła N2 urządziła w sali teatralnej wieczornicę, której program opracowany przez kierownika szkoły N2 p. J. Baczewskiego i p. M. Jasińskiego, urozmaicony inscenizacjami i efektami świetlnemi, olśnił nadspodziewanie licznie zebraną publiczność, a ostatni punkt programu („Białe róże – inscen"). Zamienił wieczornicę w żywiołową manifestację Święta Niepodległości." –

Na omawianej wieczornicy obecnych było około 1000 osób.

Jako bilety wstępu sprzedawano były znaczki 10groszowe na rzecz Fundu Popierania Budowy Publicznych Szkół Powszechnych.

Program uroczystości:

1. „Nie zginęła" — wyk. chór szkolny
2. Przemówienie — P. Nicikowska, uczn. VII kl.
3. „O, polski krzyżu" — } wyk. chór szkolny
4. „Pieśń żołnierska" — }
5. „Pieśń wojenna" — }
6. „Ćwiczenia z wachlarzami — wyk. zesp. 16 uczenic
7. Deklamacja
8. „Przybyli ułani" — inscenizacja z wyk. zesp. 16 uczenic
9. Deklamacja
10. „Tam na błoniu" — inscenizacja z wyk. zesp. 16 uczen
11. „Polonez" — — „ — „ —
12. „Szaleniec" — epizod obrazu z dramatu 1914 r.
13. „Białe róże" — inscenizacja z wyk. zesp. 14 uczenic
14. Apoteoza. —

Chór szkolny pod batutą p. M. Jasińskiej wystąpił w ujednostajnionym ubraniu (białe bluzeczki, granatowe spódniczki) kostjumy przygotowały panie: Lipkiewiczowa, Leszczewiczowa i Jemielitowa. Chór i inscenizacje opracowała p. M. Jasińska. Reżyserowała, opracowała dekoracje i efekty świetlne p. J. Bacewska. —

15 listopada 1933 r. odbyło się w Łomży zebranie delegatów kół Funduszu P. B. P. S. P. Jako delegat koła N 634 (szkoły N 2) wyjechała na zjazd p. J. Bacewska. —

29 listopada 1933 r. Pani Inspektor szkolny S. Majewski wizytował szkołę. Tegoż dnia o g. 17 w obecności Pana Inspektora szkolnego odbyło się posiedzenie Rady Pedagogicznej, na którym omawiano sprawy pomocy materjalnej dla potrzebujących bez pracy rodziców, nauczenie niektórych przedmiotów w kl. IV. oraz wychowawczy pozn. klas. Omówiono sprawę zakupu na rzecz T. P. B. P. S. P.

8. 11. 33. Młodzież szkolna zadeklamowała Święcką Warszawie w kwiecie 1933 r.

Grudzień 1933.

5. 12. 33. Odbyła się powtórna inspekcja szkoły przez Pana Inspektora Szkolnego S. Majewskiego. Pan Inspektor szkołę zwiedził w należytym porządku i zaznaczył, że kierownik szkoły p. J. Bacewski dba o dobro szkoły, personel zaś intensywnie pracuje.

10. 12. 33. odbyło się przedstawienie szkolne na pożytek wydatków związanych z urządzeniem wieczorynki 11 listopada. — Dzieci odegrały baśń w 4 aktach p. t. „Garbuska". Jako nad program publiczności nieliczne N N z wieczorynki 11 listopada.

11. 12. 33 r. powtórzenie „Garbuski". — Dochód z obu przedstawień wyniósł 12 zł. 70 gr. —

12. 12. 33. odbyła się w lokalu szkoły N 1 I konferencja zespołowa Rad Pedagogicznych (szkoły N 1 i N 2).

14. 12. 33 odbyło się V posiedzenie Rady Pedagogicznej, na której obwieszczono zaświadczenie o pochwale nadesłane za I piórko, i konferencja rejonowa.

15. 12. 33 badania stanu higjeny w szkole Pani Wizytatorka dr. Borzichowiczowa.

Styczeń 1934.

Dnia 5 stycznia 1934 r. w lokalu szkoły N 1 odbyło się posiedzenie

Dozoru Szkolnego, na którem opracowano preliminarz budżetowy na rok 1934/35, który przedstawia się następująco:

1.	Czynsz za lokal	2000 zł.
2.	Remont bud. szkol.	400 "
3.	" inwent. szkol.	262 "
4	Stopniowy zakup inw.	739 "
5.	Opał dla szkoły	1080 "
6.	Światło	150 "
7.	Usługa	876 "
8.	Utrzym. czystości	226 "
9.	Wydatki kancel.	50 "
10.	Ryczałt gospod.	100 "
11.	pomoce naukowe	50 "
12.	Bibljoteka i pisma dla dz.	20 "
13.	Czyszczenie ub. ust.	30 "
14.	Apteczka szkolna	20 "
15.	Dz. Urzędowy M.W.R. i P.	4 zł 50 gr.

Dnia 21 stycznia 1934 r. odbyło się zebranie rodzicielskie. Na zebraniu kierownik szkoły obszernie omówił sprawę T-wa P.B.P.S.P., zachęcając rodziców do jaknajliczniejszego zapisywania się na członków T-wa. Następnie wychowawcy poszczególnych klas poinformowali rodziców o zachowaniu się i postępach dzieci za I półrocze. –

Dnia 24 stycznia 1934 r. odbyło się zebranie rodzicielskie kl. V i VI.

Dnia 26 stycznia odbyła się w obecności Pana Wizytatora i Pana Inspektora Szkolnego konferencja rejonowa. Lekcję z j. polskiego przeprowadziła p. R. Lejerzonowa.

Dnia 29.1.34 r. odbyło się VI posiedzenie Rady Pedagogicznej z następującym porządkiem obrad: 1. Odczytanie prot. – 2. Sprawa świetlicy szkolnej. 3. Sprawy wychowawcze i higjeny, 4 odczytanie okólników i 5. wolne wnioski.

Luty 1934 r.

16.2.34. Wobec zerwania ~~dachu~~ przez wichurę dachu budynku szkoły N. 1. – szkoła ta ulokowała się w lokalu szkoły N 2. – Zajęte zostały sale: 1. sala rekreacyjna w budynku Dorfa na kl. I i II (zajęcia przed południem) i 2. sale kl. II, III, IV, V i VI w budynku poklasztornym (zajęcia popołudniowe).

22, 24 i 25 lutego odbyły się posiedzenia Rady Pedagogicznej, Opieki, Zarządu koła N 634 T-wa P.B.P.S.P. i zebrania rodzicielskie. Celem tych zebrań było ożywienie akcji na rzecz T-wa P.B.P.S.P. i zjednanie jaknajwiększej liczby członków. –

Marzec 1934 r. –

Dnia 14 marca odbyło się posiedzenie Rady Pedagogicznej. Na posiedzeniu omówiono: charakterystykę rejonu (podział pracy), pomoce naukowe i ustalono program uroczystości 19.3.34.

W dniach 15, 16 i 17 marca odbyły się rekolekcje.

17 marca 1934 r. odbyła się uroczysta wieczornica, urządzona ku uczczeniu Dnia Imienin Marszałka Józefa Piłsudskiego staraniem 7-kl. publicznej szkoły powsz. N 2 w Szczuczynie.

Program:

1. Brygadjer
2. Żal
3. Flisacy
4. Pieśń wojenna
5. Pieśń żołnierska
6. Wiązanka pieśni legjonowych

} w wykonaniu chóru szkolnego

7. Taniec marynarzy, – w wyk. zespołu 5 uczenic
8. Zabawa w wojsko – rewja dziecięca w 10 obrazach
9. Dary imieninowe – obr. scen. w 2 odsł.
10. Ćwiczenia rytmiczne w wyk. zesp. 16 uczenic

11. Krakowiak w wykonaniu zesp. 16 uczenic
12. Taniec wysokogórski " " "

Scenę dekorował i efekty świetlne obmyślił p. J. Baczewski, kierownik szkoły. Reżyserja spoczywała w rękach p. Lipkiewicz — chór zaś pod batutą p. Jasińskiej. —

Dnia 30. 3. 34 r. i 31. 3. 34 odbyła się w Łomży konferencja, na której omówiono sprawę oświaty pozaszkolnej.

Kwiecień 1934 r. —

Dnia 17 kwietnia 1934 r. w lokalu tut. szkoły odbył się Zjazd Kierowników szkół, na którym omówiono organizację szkół na r. 1934/35. —

Chór
7° kl. publ. szk. pow. N2 w Szczuczynie

Fragmenty z tańca marynarzy

(wiecz. 17 marca 1934 r.)

7° kl. publ. Szkoła Powsz. N2 w Szczuczynie
(budynek A).

Maj 1934 r.

Dnia 14 maja r. b. odbyło się w lokalu Świetlicy Straży Pożarnej szczepienie ospy.

Dnia 14 i 15 maja odbył się zapis dzieci, urodzonych w r. 1927. Do I^a i I^b kl. zapisało się 90 dzieci. —

Czerwiec 1934 r.

Dnia 14 czerwca r. b. odbyło się uroczyste zakończenie roku szkolnego, poprzedzone nabożeństwami: dla dzieci wyznania rzym.-katol. w miejscowym kościele, dla dzieci zaś wyznania mojżeszowego — w bożnicy. Wieczorem tegoż dnia odbyły się klasowe zebrania rodzicielskie, na których wychowawcy (czynni) poszczególnych klas zapoznały rodziców z postępami ich dzieci i udzielili wskazań na czas ferji letnich. —

Dnia 15 czerwca r. b. padł od kuli skrytobójcy ś.p. Generał brygady Bronisław Pieracki, Minister spraw wewnętrznych. —

Ogólny pogląd na rok szk. 1933/34.

Na początku roku szkolnego było 494 dzieci: 313 ~~chłopców~~ dziewcząt i 181 chłopców. Wyznania rz.-kat. — 261 dzieci, mojżeszowego — 233.

W końcu roku szkolnego (stan z dnia 15.6.r.b.) było 468 dz.

Z liczby tej promowano do wyższej klasy 389 — pozostawiono na rok drugi — 74, nieklasyfikowano — 5.

Rada Pedagogiczna odbyła 10 posiedzeń

Zebrań rodzicielskich było — 3 ogólne i 30 klasowych.

Obchodów narodowych i szkolnych było 6

Przedstawień szkolnych (publicznych) 3.

Na rzecz T-wa P.B.P.S.P. szkoła zebrała w ciągu roku szkolnego 175 zł. 91 gr.

Na Pożyczkę Narodową szkoła ofiarowała — 50 zł. —

Rok szkolny 1934/35

Sierpień

Rozpoczęcie roku szkol. 1934/35. — Dnia 20 sierpnia r.b. rozpoczęto nowy 1934/35 rok szkolny. O godzinie 9 rano dziatwa wyznania rzym.-kat. była na nabożeństwie w miejscowym kościele, dziatwa zaś wyzn. mojżeszowego — w synagodze. Po nabożeństwie dziatwa udała się do klas, gdzie poszczególni wychowawcy przeprowadzili wstępne pogadanki.

I posiedzenie Rady Ped. — Tegoż dnia o g. 17 odbyło się w kancelarji szkoły I posiedzenie Rady Pedagogicznej, na którym podzielono wychowawstwa, przedmioty i prace. Na temże posiedzeniu postanowiono uczyć na dwie zmiany kl. I^a, II^a, III^a, IV^a, I^b, III^b, IV^b i VI. Klasę II^b i VI postanowiono uruchomić z chwilą ukończenia przez Magistrat remontu budynku poklasztornego. —

Przeniesienie do szkoły N2 p. W. Młodzianowsk. — Pismem Nr. 3368/34 z dnia 21 lipca 1934 r. kierownictwo zostało powiadomione o przeniesieniu przez kuratorjum p. W. Młodzianowskiego z Białegostoku do Szczuczyna na miejsce p. J. Załuski, przeniesionego dekretem M. W. R. i O. P. ~~Nr.~~ w stan nieczynny. —

Konferencja rejonowa. — Dnia 24 sierpnia odbyła się w lokalu szkoły N2, w obecności Pana Inspektora Szkolnego, konferencja rejonowa. Na konferencji poruszano.

Zakończenie remontu. — Dzięki opieszałości Zarządu Miejskiego i pomimo natarczywych próśb Kierownictwa remont w budynku poklasztornym skończony został dopiero w dniu 25 sierpnia. — Dnia 27 sierpnia uruchomiono resztę klas i przeniesiono kl. I, II, III, IV, V i VI do budynku poklasztornego.

Wrzesień

Konferencja rejonowa. Dnia 18 września r. b. odbyła się w lokalu Szkoły N2 II konferencja rejonowa w ramach następującego porządku dziennego: 1. odczytanie protokółu z popr. konferencji, 2. organizacja pracy w szkole, oparta na zasadzie ośrodków zainteresowania i praktycznego przygotowania do życia (zreferowały p. Bagińska i p. Urniażówna). 3. Praca w klasach 2 i 3 letnich (zreferował Pan Insp. Szkolny. 4. zaopatrzenie szkoły w pomoce naukowe (zreferował Pan Inspektor Szkolny. 5. Sprawozdania z organizacyj szkół (złożyli kierownicy szkół).

Wybór Prezydjum. Na tejże konferencji wybrano prezydjum: p. M. ~~Jo~~ Joukajtys – przewodniczący, p. J. Baczewski – wice-przewod., p. W. Młodzianowski – sekretarz, p. A. Godlewska – zast. sekr.

Oświata pozaszkolna. Dnia 24.9.34 odbyło się łączne posiedzenie Rad Pedagogicznych (Szkoły N1 i N2), na którym ułożono dokładny plan pracy na terenie oświaty pozaszkolnej i postanowiono takowy przesłać do Pana Inspektora z prośbą o zatwierdzenie

Październik

Tydzień szkoły powszechnej. Dnia 25 września r. b. odbyło się w lokalu szkoły N2 odbyło się wspólne posiedzenie obu Rad Pedagogicznych i Kół T-wa P.B.P.S.P. N 633 i 634, na którym dokładnie omówiono plan Tygodnia i podzielono się pracą, oraz wybrano Komitet Wykonawczy Tygodnia. W czasie od 2 do 8 października porozlepiano afisze propagandowe, przeprowadzano na terenie szkół odpowiednie pogadanki i sprzedawano nalepki 10-groszowe. –

Zakończenie Tygodnia. Dnia 7 października odbyło się o g. 11 uroczyste nabożeństwo, na którym obecna była dziatwa szkół N1 i N2

Po nabożeństwie uformowano pochód: na czele orkiestra Straży Pożarnej, poczet sztandarowy, drużyna ~~row~~ na udekorowanych rowerach z transparentami i dziatwa szkolna pod komendą kierownika szkoły N2 – J. Baczewskiego. Pochód przeszedł przez Rynek, ~~Senatorską~~, ulicę M. Piłsudskiego, Senatorską i Kilińskiego do szkoły N1 gdzie nastąpiło rozwiązanie. O g. 15 drużyna na udekorowanych rowerach z transparentami wyjechała do Wąsosza w celach propagandowych i powróciła g. 18. –

(x)

Od g. 9 do 15 odbyła się na terenie miasta kwesta uliczna. Wystawali: P.P. Janowska, J. Baczewska, Radymińska, Grochulska, Prezes Dozoru ks. P. Baczewski, dr. Sobociński, Rudzyński i Bergsztejn. Akcją zbiórczą kierowała Jan Baczewski - kierowniczka szkoły N 2. -

Strajk szkolny. dnia 10, 11 i 12 października dzieci wyznania rz. katolickiego kl. I, II, III, IV, V, VI w 90% nie przybyły do szkoły. Rodzice proklamowali strajk, chcąc tym sposobem zmusić władze szkolne do wypędzenia nauczycielek - żydówek od nauczania niektórych przedmiotów w klasach IV, V, VI oraz — do odebrania w kl. V, VI dzieci żydowskich od polskich. Dzięki taktyce kierowniczki szkoły na indywidualnych konferencjach rodzicielskich sprawa nie zwyciężyła się tak jak w innych miastach. Rodzice słysząc racjach powrócili dzieci do szkoły i dnia 13 października strajk kompletnie został zlikwidowany. —

Listopad.

Przybycie praktykantów. - Z dniem 5 listopada została zatrudniona w szkole w charakterze bezpłatnej praktykantki p. J. Kossanka.

Obchód święta Niepodległości. - Dnia 11 listopada r. b. odbył się uroczysty obchód Święta Niepodległości. — Obchód zorganizowała dziatwa szkolna. Personel nauczycielski ograniczył się tylko do roli doradczej. —

Wieczornica. Wieczornica uświetniona przedstawieniem, deklamacje. — Porządek przedstawień b. ciekawe urządzenie. —

Grudzień.

Powiększenie Rady Ped. - dnia 18 grudnia odbyło się posiedzenie Rady Pedagogicznej, na którym omówiono opracowywanie i przyjęto normy za I półrocze chóralny w szkole. —

Opłatek w szkole. dnia 23 grudnia Samorząd kl. IV-VI samorzutnie urządził w lokalu szkoły opłatek. Uroczystość dzieci zorganizowały świetnie, wykazując, że zrozumiały ideę życia grupowego.

Styczeń 1935.

Chórki w szkole. dnia 13 i 14 stycznia odbyła się w szkole chórka dla biednych dzieci. Z datków uzyskanych od Urzędu Gminy i Magistratu miasta (40 zł.) zakupiono dla obecnych słodycze, bułki i ciastka oraz ubrania dziecinne. Samorząd kl. IV, V, VI uruchomił stołówkę 2 daniowe - jadłodajnię. Gwiazdkowym wieczorem był Św. Mikołaj (przebrany uczeń), który po zadokonaniu ogółu rozdał prezenty i upominki.

Dożywianie. Dzięki uzyskanym od Zarządu Miasta pieniądzom zorganizowano w szkole dożywianie 85 dzieci na okres zimowy. Korzysta 120 dzieci. Każde dziecko otrzymuje na dwa przerwy 100 g. pszennego chleba i kubek gorącej kawy z mlekiem. — Akcja dożywiania rozpoczęto z dniem 15 stycznia r. b. -

Powiększenie bibljoteki szk. Ze składek uczniowskich zakupiono dla bibljoteki szkolnej 200 książek za ogólną sumę 240 zł. -.

Luty

Święcenie Pana Prezydenta Rz. Dnia 1 lutego starszeństwo kl. IV, V, VI odbyło się w szkole poranek ku uczczeniu dnia Święcenia Pana Prezydenta Rzeczypospolitej. —

Program:

1. Przemówienie dziewczynki
2. Produkcje chóralne
3. Inscenizacje i deklamacje. —

Konferencja rejonowa. Dnia 14 lutego odbyła się w lokalu szkoły N1 konferencja rejonowa. Lekcję prowadziła p. Gwellewska. – Referat wygłosiła p. Kwiatkowska. –

Marzec 1935.

Imieniny Marszł. J. Piłsudskiego. Dnia 19 marca, staraniem samorządu kl. IV, V i VI, odbył się w lokalu szkoły poranek ku uczczeniu dnia Imienin I Marszałka Rzp. – Całkowity program poranku wypełniła dziatwa szkolna:

Posiedzenie Rady Ped. – Dnia 29 marca odbyło się posiedzenie Rady Pedagogicznej z nast. porządkiem dziennym: 1° Odczytanie protokółu 2° Omówienie postępów i sprawowania się uczniów za III okres, 3° sprawozdanie kasowe, 4° sprawozdanie ze stanu szkoły i wolne wnioski. –

Kwiecień 1935.

Maj 1935.

Dnia 12 maja r. b. zakończył o g. 20.45 życie I Marszałek Polski Józef Piłsudski.

14.5.35. Dziatwa szkolna zakłada opaski żałobne i dekoruje krepą portrety i p. Marszałka.

15.5.35. – Przeprowadzenie zwłok Marszałka Józefa Piłsudskiego z Belwederu do Katedry S-go Jana.

16.5.35. Zebrane na konferencji rejonowej nauczycielstwo przesłało w swojem i dzieci szkolnych imieniu 2 depesze kondolencyjne: do p. Marszałkowej Piłsudskiej i Pana Ministra W.R. i O.P. w Warszawie.

17.5.35 – Grono Nauczycielskie i młodzież szkolna była obecna na nabożeństwie żałobnem za duszę ś.p. Marszałka i na akademji żałobnej. –

18.5.35 klasa IV, V i VI wysłuchuje reportażu radjowego (złożenie zwłok na Wawelu). –

22.5.35 dziatwa kl. IVa, IVb, V i VI była na wycieczce w Grajewie. Dzieci zwiedziły miasto, dworzec kolejowy, fabrykę tasiemek, drukarnię i stadjon. Wycieczkę zorganizowały i zfinansowały gminy klasowe.

Czerwiec 1935 r.

Drużyna harcerska żeńska przy szkole N2

Drużyna „siatkowa" przy szkole N2

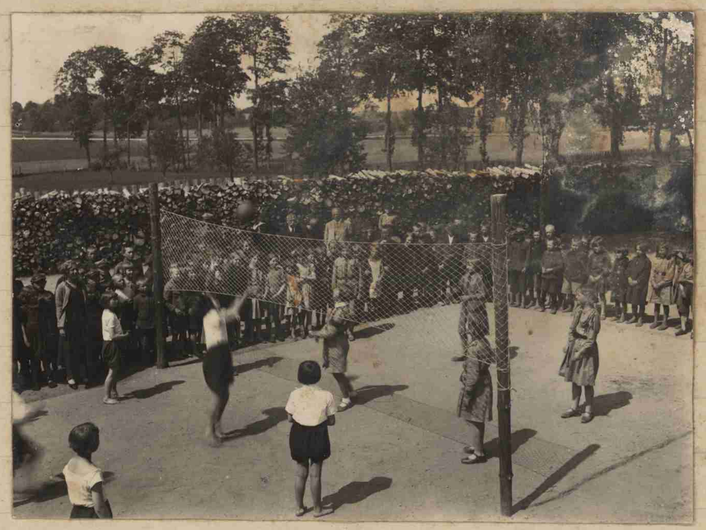

Rok szkolny 1935/36.

Wrzesień

I posiedzenie Rady Ped[illegible] 2 września odbyło się I posiedzenie Rady Pedagogicznej. Na posiedzeniu tym podzielono się pracą w sposób następujący:

1. Baczewski Jan – Kier. Szkoły – w kl. VI i VII arytmet. – 8 g. – i rysun. 2 g. – razem – 10 g. –
2. Godlewska Anna – wychow. kl. I^b i VI. w kl. I^b – 16 g., II^b – religja 2 g., IV^b, V^a, V^b, VI i VII zajęć pr. 12 godzin razem – 30 g. –
3. Lejzerzonowa Rachela – wychow. kl. I^a i IV^a: w kl. I^a – 16 godz. w kl. IV^a religji 2 g., polskiego 7 g i przyrody 5 g. razem 30 g. –
4. Lipskiesowa Fanny – wychow. kl. II^a: w kl. II^a – 18 g. w IV^a śpiew – 2 g. rysunek 2 g., zaj. pr. 4 g i religja V, V, VI, VII – 4 g. –
5. Jasińska Marja – wychow. kl. II^b: w kl. II^b – 16 g. w kl. VI i VII j. polski 10 g. i w V^a, V^b, VI, VII ćwicz. dla dziew. 4 godz.
6. Fajnerowa Chana – wychow. kl. III^a: w kl. III^a – 24 g. w kl. IV^a – arytmet. 4 g. i ćwicz. czł. 2 g. –
7. Romanowicz Stefan – wychow. kl. III^b: w kl. III^b – 22 g i w kl. V^a i V^b – arytmet. – 8 godz. –
8. Młodzianowski Władysław – wychow. kl. IV^b: w kl. V^a, V^b, VI i VII historję – 13 g. – w V^a i V^b geogr. i arytmet. – 6 g. w IV^b przyr. i geogr. oraz rysunek 17 g. –
9. Urniażówna Zofja – wych. kl. V^a i V^b: w kl. IV^b, V^a, V^b, VI i VII śpiew – 10 g., V^a i V^b polski 10 g. oraz rysunek i zajęcia prakt. (dzien.) w kl. V^a, V^b, VI, VII – 10 g. –
10. Kucharski Marjan – wychow. kl. VII: w kl. IV^b, V^a, V^b, VI i VII gimn. – 6 g. V^a, V^b, VI i VII przyr. 16 g. i IV^b polski – 7 g.
11. Ks. Pęski Józef: religja rz. kat. w kl. III^b, IV^b (V^a, V^b) i (VI, VII)

Bibljotekę szkolną poprowadzą p. Fajnerowa i p. Lejzerzonowa
Teatr szkolny " — p. Jasińska i p. Lipkiewicz
Harcerstwo męskie " — p. Kucharski
" żeńskie p. Godlewska
Samorządy klasowe — wychowawcy klas
Koło uczestników T-wa PBPSP — p. J. Baczewski
Szkolną Kasę Oszczędności — p. L. Urułażówna. —

Rozpoczęcie roku szkolnego. Pracę w szkole podjęto dnia 3.9.35. Po nabożeństwie dziatwa zebrała się w swoich klasach i nastąpiła normalna praca. — Do szkoły obecnie uczęszcza:

do kl. I^a	— 40	do kl. IV^a	— 45
" I^b	— 50	" " IV^b	— 47
" II^a	— 44	" " V^a	— 40
" II^b	— 46	" V^b	— 37
" III^a	— 44	" VI	— 38
" III^b	— 54	" VII	— 31

Razem do szkoły uczęszcza 516.
wyzn. rz.-kat. — 275
" mojżesz. 231
razem 516.

Konferencja rejonowa. Dnia 6.9.35 r. odbyła się w szkole Nr I konferencja rejonowa. Na konferencji obecny był Inspektor Szkolny p. S. Majewski.

Posiedzenie Rady Ped. Dnia 19.9.35 odbyło się II posiedzenie Rady Pedagogicznej, na którem omówiono plan pracy wychowawczej na rok 1935/36.

Konferencja rejonowa dnia 21.9.35 odbyła się w szkole Nr II konferencja rejonowa, na której obecni byli: Inspektor Szkolny p. T. Budzanowski i Podinspektor — p. S. Majewski.

Pożegnanie p. Lesiewicz. Po konferencji odbyło się pożegnanie p. S. Lesiewicz, która z dn. 1.9.35 przeszła w stan spoczynku. —

Październik 1935 r.

Zmiany personalne w Inspektoracie. Z dniem 1.10.35 odszedł na równorzędne stanowisko do Kosowa podinsp. szk. p. S. Majewski. —

Tydzień szkoły powszechnej.

Banderja

Pariki, karzełki i poczet sztandarowy. —

Harcerki

Zgodnie z wytycznemi Komitetu Obwodowego T-wa S.B.P.S.P z dnia 9.9.35 akcja „Tygodnia Szkoły Powszechnej" miała następujący przebieg:

W dn. 18.9.35 odbyło się łączne zebranie Rad Pedagogicznych obu szkół i Zarządów Kół N 633 i 634, na którem omówiono program „Tygodnia" i podzielono się pracą, w dn. 2.10.35 r. odbyła się I zbiórka uliczna, w dniach od 2 do 5 b. m. włącznie odbywała się sprzedaż znaczków metalowych i nalepek okiennych i chorągiewek. Punkt kulminacyjny uroczystości „Tygodnia" przypadł na dzień 6.10.35. W dniu tym został zorganizowany pochód dziatwy szkolnej o charakterze propagandowym. Udział w pochodzie wzięła dziatwa obu szkół w grupach następujących:

1. Banderja
2. Karzełki i paziki z symboliczną księgą „Wiedza", ołówkiem i kałam.
3. Poczet sztandarowy
4. Harcerki
5. Harcerze
6. Krakowiacy
7. Orkiestra m. straży Pożar.
8. Rzymianie
9. Grupa dziewcząt szkoły N1
10. Marynarze
11. Grupa dziewcząt szkoły N2
12. Grupa chłopców szkoły N2
13. Górale
14. Grupa chłopców szkoły N1
15. Cykliści na udekorowanych rowerach

Krakowiacy.

Orkiestra

Każda z poszczególnych grup niosła transparent z hasłami jak: „Czy jesteś już członkiem Tow. PRPSP?", „Złóż grosz na budowę szkół", „Nie żałuj grosza na szkołę", „Więcej szkół mniej więzień", „Budujmy szkoły", „Zapisz się na członka Tow. PRPSP" i t. p. Pochód przeszedł ulicami miasta i wzbudził w mieszkańcach

Rzymianie

Grupa dziewcząt szkoły N2

Górale i marynarze

Cykliści.

entuzjazm i zachwyt z racji swej barwności. Podczas pochodu odbywała się kwesta uliczna. Akcja „Tygodnia" oprócz propagandy dała dochód w sumie 145 zł. 33 gr.

Kolejność grup w pochodzie oraz kostjumy projektował J. Baczewski, kier. szkoły N2.

Pochód prowadził p. M. Kucharski, nauczyciel szkoły N2.

W skład Komitetu organizacyjnego weszli: p. Bocianowski, urzędnik Magistratu, p. Romanowicz, naucz. szkoły N2, p. M. Jonkajtys, kier. szkoły N1 i p. J. Baczewski, kier. szkoły N2.

Fotografje fragmentów pochodu wykonał J. K. Baczewski. —

Zebranie T-wa P.B.P.W. Dnia 13.10.35 w lokalu szkoły N2 odbyło się Walne Zebranie członków Koła N 634 T-wa P.B.P.S.P., na którym złożono sprawozdania organizacyjne i finansowe oraz wybrano Zarząd. – Skład Zarządu został ten sam a mianowicie: prezes Koła p. Romanowicz, sekretarz p. J. Baczewski i skarbnik – p. B. Zemel. –

Posiedzenie Rady Ped. – Dnia 15.10.35 odbyło się III posiedzenie Rady Pedag., na którym omówiono rozkład materjału naukowego na rok 1935/36.

Listopad.

Zmiany personalne w Inspektoracie. Z dniem 1.11.35 r. odszedł z zajmowanego stanowiska Inspektor Szkolny, p. T. Budzanowski. Miejsce Jego zajął Inspektor Szkolny p. Konstanty Józiński. –

Złożenie wieńców na grobie poległych. W dniu 2 listopada ~~[illegible]~~ delegacja kl. IV, V, VI, VII złożyła wieniec na grobie poległych. –

Święto Niepodległości. W dniu 11 listopada r. b. z racji rocznicy odzyskania niepodległości odbył się w szkole uroczysty poranek. Program poranku składał się z przemówienia, okolicznościowych deklamacyj i produkcyj chóralnych. Na akademję miejską szkoła dała 3 punkty: deklamację chóralną, przemówienie i inscenizację.

Nabożeństwo żałobne za duszę ś.p. Króla Jana Sob. W dniu 19 b. m. dziatwa szkolna wzięła udział w nabożeństwie żałobnem za duszę ś.p. Króla Jana Sobieskiego. –

Styczeń 1936 r.

Choinka w szkole. Dnia 5.1.36 staraniem Gmin Klasowych kl. IV b, V a, V b, VI i VII odbyła się w szkole „choinka". W programie: 1° ~~Opłatek~~ – Słowo wstępne i życzenia świąteczne – J. Baczewski – kier. szkoły, 2° opłatek, 3° zapalenie drzewka i kolendy, 4° Herbatka, 6° zabawa taneczna. –.– Dziatwa b. mile spędziła wieczór.

Luty 1936

Konferencja rejonowa. Dnia 20.2.36 r. w lokalu szkoły N1 w Szczuczynie odbyła się Konferencja Rejonowa.

Zabawa harcerska. Dnia 23.2.36 r. odbyła się staraniem Drużyny Harcerskiej przy tut. szkole zabawa harcerska. – W programie zabawy towarzyskie i tańce. Strona kasowa wyglądała następująco:

Wpływy:		Wydatki:	
z biletów wejśc.	17 zł 35 gr.	za bufet	32 zł 01 gr.
z bufetu	32 " 77 r.	muzyka	8.00
Razem	50 zł 12 gr.	dekor. sali	3.80
		blok	20
		Razem	44 zł 01

Czysty dochód w kwocie 6 zł 11 gr. przekazano opiekunowi drużyny, p. Kucharskiemu, na cele kult. oświatowe drużyny. –

Marzec 1936.

Kursy dla rzemieśl. Dnia 3.3.36 r. nastąpiło w lokalu szkoły N2 uroczyste otwarcie kursu dokszt. dla pracowników rzemieślniczych m. Szczuczyna. –

Na kurs zapisało się 78 rzemieślników wyzn. mojżeszowego i 16 rzemieślników wyzn. rzym.-katolickiego

Na kursie wykładają: kierownik szkoły (arytmetyka III st.), p. Młodzianowski (geografja III st.), p. Kucharski (przyroda III st.) p. Urniażówna (j. polski – III st.) p. Godlewska (j. polski – II st.) p. Bagińska (arytmet. i [illegible]) p. Lipkiesowa (j. polski III) p. Fajnerowa (arytmet. II) p. Lejzerowa (polski – I) p. Jasińska (historja III) p. Nicewicz – (Arytmetyka III). Wydatki na utrzymanie kursu (usługa i czystość i rysunek gosp.) pokrywają słuchacze

Zarząd Miejski uskutecznił bezpłatnie instalację elektrycznego. Wypłacany będzie odbywać się 3 razy w tygodniu po 3 godz. — Wypłatowców ma opłacić zgodnie z obwieszczeniem Zeba Rzeźnickiego z Brodnicy Stolnej. —

Styczeń 1936 r.

Dożywianie dzieci. Dnia 7 stycznia szkoła przystąpiła dożywianie dzieci. Dożywianie dzieci szkolnych trwało od 10 stycznia do 7 kwietnia włącznie. Dożywiano 140 dzieci. Dziecko otrzymywało w czasie dwóch przerw 1 kubek kawy z mlekiem i 100 g. pszennego chleba. W okresie od 10.1 do 7.4. na dożywianie zużyto: 915 litr. mleka, 89,750 kg kawy konserw., 72,800 kg cukru i 1024 kg. chleba pszennego. Produktów dostarczał Zarząd Miejski w porozumieniu /Fundusz Pracy/ Komitet Gminny w Szkole zwoził. - Przy rozdawaniu dożywianie sprawały panienki obsługujące dzieci kl. VI, VII, wyznaczone przez Zarządzenie Dyrekcji Klasowych.

Maj 1936

Odejście p. Romanowicza z Szkoły Powszechnej. Dnia 6 maja personel szkół N1 i N2 urządził pożegnalną herbatkę, odchodzącego z Szkoły Powszechnej a obecnie 30 kwietnia 1936 r. nauczyciela szkoły N2, p. Romanowicza. Na uroczystości p. Romanowicza przybyła delegacja z charakterystyczne prezydium Rady p. J. Bajińska. -

Akademia żałobna. 12.5.36. W rocznicę śmierci Pierwszego Marszałka Polski, Józefa Piłsudskiego urządzono zastępczą w szkole akademię żałobną, poprzedzoną żałobnymi nabożeństwami w miejscowym kościele.

Program uroczystości żałobnych przedstawiał się następująco:

g. 9 - nabożeństwo żałobne w kościele

g. 10 - akademia żałobna w szkole:

a) Hymn narodowy — chór szkolny

b) I wyjątek z pieśni i rozkazów Marszałka - p. Kucharski

c) II " — " — " — " — " Sulerski, uczn. VII kl.

d) To nieprawda, że Cichej już wśród nas — solo - Finkielsztejnówna, kl. V

e) III wyjątek - - - - - - - - Grynyrasówna, uczn. VII kl.

f) W mogile ciemnej — chór szkolny

g) IV wyjątek - - - - - - - - Wojciechowski, uczn. V kl.

h) Marsz I Brygady - chór szkolny. —

Uroczystości „żałobnej"; dekoracja sali zajął się cały personel nauczycielski szkoły N2 przy pomocy uczniów i uczennic kl. VI, VII.

Szczepienie ospy. Dnia 18 maja odbyło się szczepienie ospy. Ogółem zaszczepionych zostało 320 dzieci szkolnych

Lekcja przyrody w kl. VII

1. Zniszczenie pochłaniacza

2. Przy siatce ochronnej

Przyjazd J. E. ks. Biskupa. Dnia 21 maja r. b. o g. 16 odwiedził miasto Szczuczyn J. E. ks. Biskup sufragan Dembek. W oficjalnym powitaniu przy bramie tryumfalnej brała również i młodzież szkoły N2, ustawiona ~~po lew~~ w szpalerze po lewej stronie bramy. (Prawą stronę zajęła szkoła N1.). O g. 18 dzieci były bierzmowane. Następnego dnia odbyła się msza święta, po której nastąpiła katechizacja dzieci. -

Czerwiec

Zakończenie roku harcerskiego. 7.6.36. Drużyna harcerska męska i żeńska przy szkole N2 w Szczuczynie w liczbie 63 wyjechała pod opieką kierownika szkoły J. Baczewskiego i opiekunów drużyn: p. Kucharskiego i p. Jasińskiej (1/2 p. Godlewskiej) do Grajewa na zakończenie szk. roku harcerskiego, które odbyło się w ramach następującego programu: 1) g. 8 Zbiórka w parku miejskim, 2) g. 9 nabożeństwo, 3) g. 11 defilada 4) g. 12. przyrzeczenia i dekoracja harcerzy i harcerek krzyżami harc. - W projekcie było „Ognisko" nad jeziorem Toczyłowskim, lecz z powodu burzy nie doszło do skutku. -

20.6.36.

Zakończenie roku szkolnego. Rada Pedagogiczna ustaliła następujący program zakończenia roku szkolnego:

g. 7³⁰ Zbiórka drużyn harcerskich na boisku szkoły N2

g. 8. Wymarsz drużyn ze sztandarem harc. do szkoły N1

g. 8 Zbiórka dziatwy na boisku szkoły N1.

g. 8⁴⁰ Wymarsz łącznie ze szkołą N1 do kościoła.

g. 9 nabożeństwo

g. 9⁴⁵ Wymarsz do parku miejskiego

g. 10 przyrzeczenie harcerek i dekoracja krzyżami.

g. 10³⁰ wymarsz szkoły N2 do lokalu szkolnego

g. 11-12 Rozdanie świadectw kl. I^b, II^b, III^b, IV^b i zwolnienie

g. 11⁵⁰ Zbiórka dzieci kl. V^a, V^b, VI, VII wyznania mojżeszowego

g. 12. Zbiórka kl. V^a, V^b, VI i VII w sali kl. III^b łącznie z zaproszonemi rodzicami.

g. 12¹⁵ Pożegnanie kl. VII i szkoły

a) przemówienie kierownika szkoły
b) przemówienie ucznia kl. VI
c) przemówienie wychowawcy kl. VII
} pożegnanie kl. VII

d) chór
e) deklamacje
f) inscenizacje
g) przemówienie uczennicy kl. VII
} pożegnanie szkoły. -

g. 14. Rozdanie świadectw ukończenia w liczbie 30 (100%)

g. 14¹⁰ Rozdanie świadectw rocznych kl. V^a, V^b i VI.

1. Bergsztejn Beniamin
2. Berman Hersz
3. Burzyńska Rywka
4. Chorzowska Sara
5. Chyliński Władysław
6. Dobrzycka Jadwiga
7. Filipkowski Tadeusz
8. Frydman Marian
9. Goldman Elka
10. Gorczycka Perla
11. Gryngras Rebeka
12. Jeruchomowicz Henoch
13. Lindsberg Necha
14. Męczkowski Józef
15. Mikołajczyk Mieczysław

16. Mroczkowska Jadw.
17. Nagórski Kazimierz
18. Pawlak Longin
19. Rubinowicz Sara
20. Skarzyńska Regina
21. Sosnowska Szyfra
22. Sulewski Ryszard
23. Trzonkowski Tadeusz
24. Wąsowska Doba
25. Witkowski Jan
26. Wojsław Jadwiga
27. Wysocka Jadwiga
28. Wszeborowska Anast.
29. Wszeborowski Ludwik
30. Wileński Franciszek

Absolwenci szkoły wraz z personelem nauczyc.

g. 16. Pożegnalna herbatka kl. VII

g. 17-22 Zabawa taneczna. -

Program powyższy wykonany został całkowicie.

Nauczyciele na zdjęciu od prawej: Anna Godlewska ?, Zofia Urniaż, Stefa Romanowicz, Maria Jasińska, Jan Baczewski (kier. szkoły), Jakub Berman, Rachela Lejzerowa, Chana Zamelowa.

Ogólny pogląd na rok szk. 1935/36.

Na początku roku szkol. (15.9.35) zaczęszcz. — 517 ucz.
W ciągu roku przybyło 12 "
" " " wyjechało 31 "
Stan w dniu 20. 6. 36 r. 498
Frekwencja roczna w całej szkole 95,4%
Ukończyło szkołę ..... 30 ucz. (100%)
Promowano ..... 471 "
Nieprzemowano 57
% nieprzemowanych wynosi 11,4.

Posiedzeń Rad Pedagogicz. w ciągu r. szk. było 8
Zebrań rodzicielskich ..... 4.
Uroczystości szkolnych i obchodów 9
Wycieczek 1-2 godzinnych — 80
Całodziennych wycieczek ... 2
Lekarz wizytował szkołę ... 3 razy
W czasie od 15.1.36 do 7.4.36 dożywiano 140 dz.

W ciągu roku szkolnego zebrano:

Ze składek rodzicielskich 543 zł. 89 gr.
Od Komisji bibljoteczn. 8. " 00 "
Na świadectwa roczne i cegieł 68 " 05 "
Razem 619 " 94 gr

Wydano: na T-wo P. B. P. S. P. ..... 189 zł. 95 gr.
" bibl. i prenum. pism ... 129. 08 "
" pomoce naukowe ... 75, 65 "
" zakup inwentarza 67, 50 "
" remont inwentarza i pomocy 27. 60 "
" wydatki klasowe 56. 08 "
" " związane z uroczyst. 11. 88 "
" świadectwa szkolne 27. 50 "
" telefony 5. 70
Razem 590, 94 zł.

w ciągu r. szkol. wpłacono na T-wo P. B. P. S. P. —
Koło N 634 przy szkole N 2 ..... 160, 81
Szkoła (cegiełki uczest. i cegł. do św.) 189, 95
350, 76

1936/37.

Budżet miejski na utrzymanie szkoły N1 i N2 w Szczuczynie.

a) Wynajem lokali ..... 1020 zł.
b) opał i światło 1772, 50
c) remont budynków szkolnych 500, 00
d) asekuracja bud. pokl. 100, 00
e) utrzymanie czystości 315. 00
f) dodatek mieszkan. dla nauczycieli 2492, 04
g) uzupełnienie i remont inwent. szkol. 240, 00
h) materjały piśmienne dla szkół 100, 00
j.) prenumerata pism dla szkół 21. 00
k) książki dla biednych dzieci 150, 00
l) apteczki szkolne 30. 00
m. materjał gospod. do robót ręcz. 100. 00
n. bibljoteki szkolne 60. 00
o. pensje woźnych 1830. 00
p. kancelarja Dozoru Szkolnego 30. 00
r. pomoce naukowe 50. 00
s. subs. dla Rady Szkol. Pow. 50. 00
Razem 8860. 54

1. 8. 36. Kuratorjum Okręgu Szkolnego Brzeskiego, pismem z dnia 20 lipca 1936 r. N BP-14169/36 z dniem 1 sierpnia 1936 roku mianowało p. Jana Baczewskiego w drodze konkursu na stanowisko kierownika Jkl. publicznej szkoły powszechnej N 2 w Szczuczynie. —

Wrzesień

3.9.36. Rozpoczęcie roku szkolnego. Program: 1º o godz. 8-zbiórka, 2º g. 9 – nabożeństwo, 3º godz. 10-13 zajęcia w szkole. Pracę podzielono między personel w następ. sposób:

Nazwisko i imię nauczyc.	Czego uczy?	Wychow. w klasie	Liczba godzin	Inne prace
1. Baczewski Jan	arytmet. w VI – 2 g. arytmet. " VII – 2 g. rysunek " VII – 2	/	10	Administracja, Hospitacje Samorząd szkol. Bibl. naucz.
2. Bagińska Jadw.	w I klasie — 14 g. w IV rys. arytm. i gim. 8 g. " VI polski i V^a arytm. 9 g.	I kl. IV kl.	31	Samorząd klasowy. Biblioteka klasowa
3. Godlewska Anna	w II klasie — 16 g " IV–VII zaj. prakt. 10" " IV geografia 5"	II kl. V^a kl.	31	Samorząd klasowy Bibliot. klasowa Harcerstwo żeńskie
4. Jasińska Maria	w I, II, III religia – 6 w III–VII śpiew 13 " IV polski 7 " V–VII ćw. cicl. dz. 4.	VII kl.	30	Chór, teatr bibliot. klasowa Samorz. klasowy
5. Kucharski Marian	w V–VII przyroda 13 " V–VII geogr. 13 " V–VII ćw. cicl. chł. 4	VI kl.	30	Samorząd klas. bibliot. klasowa Harcerstwo męskie
6. Ks. Kamiński St.	w IV–VII relig. 6	—	6	—
7. Młodzianowski Wł.	w III klasie – 20 " V, V, VI histor. 9	III kl.	29	Samorz. klasowy
8. Umiażówna Zofia	V^a, V^b, VII polski 15 g. V^a, V^b, VI rysunek 6 g. V^b arytmet. 4 V–VII zaj. pr. dzier. 4	V^b kl.	29	Samorząd klas. Bibliot. klasowa S.K.O.
9. Fajnerowa Chana	w I klasie — 16 g. " IV pol. arytm. gim. n. 13 g.	I^a IV^a	29	Samorz. klasowy Biblioteka uczniowska
10. Lejzerzonowa Rachela	w II kl. — 18 g. " IV rel., geogr. zaj. 13 g.	II^a	30	Samorz. klas. Bibliot. uczn.
11. Lipkiesowa Frajdla	w III kl. — 24 " IV śpiew — 2 V, VII religia — 4	III^a	30 g.	Samorząd klas. Bibliot. klas.
—	—	12	286 g	—

Konferencja rejonowa. 19.9.36. Konferencja odbyła się w szkole N1. Omawiano na niej plan pracy na rok szk. 1936/37. Po konferencji odbyła się towarzyska herbatka. Na konferencji obecny był Podinspektor Szkolny p. W. Nowicki. –

Październik 1936

Tydzień Szkoły Powszech. W czasie od dnia 2 do 10 października r. b. odbył się na terenie miasta Szczuczyna Tydzień Szkoły Powszechnej. Przebieg tygodnia nie przedstawiał się tak imponująco jak w roku ubiegłym. Powodem tego była wyjątkowo zła pogoda (zimno i deszcze) oraz ospałość komitetu i zła organizacja. Wynik finansowy Tygodnia: —

Przychód:

Nalepek i żetonów sprzedano na sumę	52 zł. 20 gr.
Z kwesty ulicznej	26 " 62 gr.
Z zabawy tanecznej	62 " 85 gr.
Czysty zysk z bufetu	60 " 28 gr.
Razem	201 zł 95 gr.

Rozchód:

propaganda (szpileczki płótno, wieża)	13 zł. 11 gr.
Zabawa (orkiestra, Balonik, Swiatło, wstęga)	68 zł 00
Razem	81 zł. 11 gr.

Czysty dochód z „Tygodnia" wyniósł 120 zł. 84 gr. Kwotę tę podzielono po równej części pomiędzy koło N 633 i 634. —

Konferencja rejonowa. 22.10.36 r. odbyła się w Szkole N 2 konferencja rejonowa, na której omówiono:

1º Organizacja biblioteki – refer. p. Lejzerzonowej.

2º Jak się odbywa wymiana książek } pokaz w kl. IV i V p. Bagińska i p. Umiażówna

3º Badanie wartości czytel. – lekcja w kl. VI (p. M. Jasińska).

4º Czasopisma dziecięce – refer. dyskusyjny (p. W. Młodzianowski).

Po konferencji odbyła się herbatka towarzyska.

Na konferencji był obecny Podinsp. Szk. p. W. Nowicki.

p. E. Kowalski. 23.10.36 na miejsce p. M. Kucharskiego przybył p. Edward Kowalski – magister filozofii w charakterze nauczyciela kontraktowego. p. Kowalski objął wszystkie przedmioty po p. M. Kucharskim, który uzyskał roczny urlop celem pełnienia obowiązków referenta W. Ob. w Zw. Strzeleckim.

p. J. Sobocińska. 24.10.36 na miejsce praktykantki p. J. Bagińskiej przeniesionej na równorzędne stanowisko do Rajgrodu

Listopad 1936 r.

przydzielona została nauczycielka z Wólki, p. J. Sobocińska.
Po Sobocińska objęła wszystkie przedmioty po p. Bayińskiej.

Spowiedź i Komunia Św. Dnia 3 i 4 listopada r. b. zostały zawieszone w kl. III^b, IV^b, V^a, V^b, VI i VII zajęcia. Młodzież przystąpiła w dniu 3 listopada do Spowiedzi, w dniu zaś 4 listopada do Komunii Św.

Rocznica Niepodl. Dnia 11 listopada r. b. na terenie szkoły odbył się uroczysty „Poranek" ku uczczeniu 18 rocznicy odzyskania Niepodległości i dnia wręczenia przez Pana Prezydenta Rzeczypospolitej buławy marszałkowskiej Marszałkowi Polski Edwardowi Śmigłemu-Rydzowi. —

Program Poranku. —

1° Zagajenie — kier. szkoły p. J. Baczewski
2° Hymn Narodowy — chór szkolny
3° Przemówienie — H. Miklaszewska, ucz. VII kl.
4° „Rocznica" — chór szkolny
5° „Zagrajcie okrony" — dekl. chóralna
6° „Jakie wojsko" — dekl. Wojciechowski — kl. VI
7° „Pieśń wojenna" — chór szkolny
8° „Mogiła wiezn. żoł." — dekl. Miklaszewska — kl. V^b
9° „Żal" — chór szkolny
10° „Szare roty" — dekl. chóralna
11° „Budujemy" — dekl. zespołowa (kl. II^a)
12° „Jaś i Kasia" — chór szkolny
13° „Co z nas wyrośnie" — dekl. zespołowa (kl. III^a)
14° „O mój rozmarynie" — chór szkolny
15° „Marsz I Brygady" — chór szkolny. —

Salę dekorował p. E. Kowalski. — Chór przygotowała p. M. Jasińska, deklamacje — nauczycielstwo (wychow. klas).
Po poranku szkolnym dziatwa wzięła udział w uroczystym nabożeństwie. —

Program powyższy (w całości) został powtórzony przez szkołę tegoż dnia wieczorem na „Akademii" miejskiej w sali Straży Ogniowej. —

Zabawa taneczna. 15.11.36 odbyła się w lokalu szkoły (budynek poklasztorny) zabawa taneczna dla dzieci szkolnych i ich rodziców, zorganizowana przez młodzież klas IV, V^a, V^b, VI i VII pod kierunkiem p. M. Jasińskiej. Dzieci bawiły się od godziny 16 do 21. Czysty dochód z zabawy w kwocie przeznaczono na cele szkolne.

kl. V^b Zmiana książek

Przy „Gazetce"

Grudzień 1936 r.

Posiedzenie Rady Ped. Dnia 18 grudnia odbyło się posiedzenie Rady Pedagogicznej, na którym omówiono: sprawozdania klasowe, uwagi pohospitacyjne, klasyfikację i choinkę dla dzieci.

Styczeń 1937 r.

Choinka w szkole. Staraniem Gmin kl. V, VI i VII odbyła się dnia 6.1.37 „choinka". W programie: kolędy przy zapalonym drzewku i gry. Podczas uroczystości wręczona została kierownikowi szkoły przez dziatwę kwota 20 zł na zakup sztandaru dla szkoły.

~~Sztandar dla szkoły.~~

Zebranie Rodzicielskie. Dnia 10 stycznia odbyło się Walne Zebranie Rodzicielskie celem wyłonienia Komitetu Rodzicielskiego.

Komitet Rodzicielski. W skład Komitetu Rodzicielskiego weszli:
p. A. Lidner – jako przewodniczący
" M. Kozubkowa – " sekretarka
" Górski, Marcińkiewicz, Szymkiewicz i Jabłoński jako członkowie. –

Sztandar dla Szkoły. Celem omówienia i opracowania planu kupna sztandaru dla szkoły odbyła się w dniu 12 stycznia konferencja Rady Pedagogicznej i Komitetu Rodzicielskiego. Wyłoniono Komitet, w skład którego weszli: pp. Lidner A., Kozubkowa M., Baczewski J., Jasińska M., Górski W. i Finkielstein.

Zebranie Rodzicielskie. Dnia 17 stycznia r.b. odbyła się zebranie rodzicielskie z następującym porządkiem dziennym: 1) Zagajenie, 2) Informacje kierownika szkoły, 3) Zapytania i wolne wnioski rodziców i 4) Konferencje klasowe.

Dożywianie dzieci rozpoczęte zostało od dnia 18 stycznia 1937 r. – Dziatwa otrzymuje w czasie dużej przerwy 100 gr chleba pytlowego i kubek kawy z mlekiem. Dożywianych jest 140 dzieci. W czasie otrzymywania śniadań pełnią dyżury Panie, wyznaczone przez Zarząd Miejski i dziewczęta kl. VI i VII. Fundusze na dożywianie płyną ze Starostwa i Zarządu Miejskiego w Szczuczynie.

Kursy dokształcające. Dnia 26 stycznia r.b. uruchomione zostały Wieczorowe Kursy dokształcające dla rzemieślników. Czynne są dwa stopnie: II w zakresie kl. IV i V i III w zakresie kl. VI i VII. Na stopień II uczęszcza 40 sł., na st. III – 27. Wykłady prowadzą: pp. J. Baczewski, M. Jasińska, A. Godlewska, E. Kowalski, F. Lipkiesowa i R. Lejzerzonowa. Wykłady odbywają się 3 razy tygodniowo: we wtorki, środy i niedziele od g. 18 do 21.

Luty 1937.

Imieniny Pana Prezydenta. Celem uczczenia dnia Imienin Pana Prezydenta odbyła się dnia 1.2.37 w lokalu szkoły akademia, poprzedzona uroczystym nabożeństwem. Akademię wypełniło przemówienie, deklamacje i produkcje chóralne. –

Wizytacja Kursu dokszt. Dnia 10 lutego r.b. wizytowali Kurs p. Goliński, Instruktor O.P. z Kuratorium i p. W. Nowicki, Podinspektor szkolny. Wizytatorzy byli obecni na lekcji j. polskiego na stopniu III (p. F. Lipkiesowa), arytmetyki na st. II (p. M. Jasińska) i na lekcji historii na st. III (p. E. Kowalski).

Marzec 1937

Wizytacja szkoły. Dnia 3 marca r.b. szkoła była wizytowana przez p. Ziębę, Wizytatora Okręgowego. Pan Wizytator był na lekcjach: 1) Śpiewu w kl. IV a – „Ojcze z niebios" prowadziła p. F. Lipkiesowa, 2) j. polskiego w kl. V b – opr. III cz. czyt. „Mazur z zagranicy" – prow. p. Z. Urniażówna, 3) Arytmetyki w kl. VII obliczanie % z uwzgl. czasu. – prow. kierownik szkoły i 4) J. polski

w kl. I b – „Jak to dzieci pomagają rodzicom" – prowadziła p. J. Sobocińska. Wszystkie lekcje były udane. Pan Wizytator mocno podkreślił dobrą higienę w szkole, karność dzieci, współżycie się personelu i owocną pracę grona nauczycielskiego.

Rekolekcje. W dn. 16 i 17 marca r. b. odbyły się dla klas: III, IV, V a, V b, VI i VII rekolekcje, po których nastąpiła spowiedź i Komunia Św.

Kwiecień 1937 r.

Zapis dzieci. W dn. 1, 2 i 3 kwietnia r. b. odbył się zapis dzieci urodzonych w 1930 r. Zapisało się 104 dzieci.

Wizytacja Szkoły. W dn. 14, 15 i 16 kwietnia r. b. ~~od~~ wizytował szkołę p. W. Nowicki, Podinspektor Szkolny. –

Konferencja rejonowa. Dnia 27 b. m. odbyła się w Niedźwiedziu konferencja rejonowa, na której byli obecni: p. dr. Dorożkiewiczowa, wizytatorka, p. Inspektor Szkolny W. Nowicki i p. W. Dziedzic – Instruktor Obwodowy O. P.
Po konferencji odbyła się herbatka Suwaszyska.

Maj 1937 r.

Uroczystość poświęcenia Sztandaru Szkoły. Dnia 2 maja 1937 r. odbyła się uroczystość poświęcenia sztandaru Szkoły i wbijanie gwoździ.

Program.

g. 9 – uroczyste nabożeństwo i poświęcenie Sztandaru
g. 10 – przemówienie Pana Inspektora K. Józińskiego i wbijanie gwoździ
godz. 12.15 – Obiad
godz. 19. Bezpłatna wieczornica w Sali Straży Pożarnej.

Poczet sztandarowy

Poczet sztandarowy

Fragment z rewii – „Wojenko" – inscenizacja

Program Wieczornicy

Cz. I

1. „Powitanie" – – chór szkolny
2. Przemówienie Prezesa Komitetu
3. Radosna wieść – chór szkolny
4. Przemówienie uczennicy
5. „Ślubowanie" – dekl. chór.
6. „Sztandarze nasz" – chór szk.
7. „Do Sztandaru" – dekl.
8. „Nasze hasło" – chór

Cz. II

1. „Zgodnym bracia chórem" – chór
2. „Z piosenką" – chór
3. „Hej flisacza dziatwo" – "
4. „Dysz" – "
5. „Daleko, daleko"... – "
6. „Góralu odżywca" – "
7. „Hej, idem w las" – "

Cz. III.

1. Zabawa w wojsko – rewia dziecięca w 10 obr.
2. „Taniec zbójnicki"
3. „Trojak"
4. „Kujawiak"
5. „Krakowiak"
6. „Wysokogórski"

Tańce regionalne w wykonaniu uczniów i uczennic.

Kostiumy przygotowały:
p. L. Urniażówna
p. A. Godlewska
p. J. Sobocińska
p. M. Jasińska
p. M. Kozubkowa
p. Baranowska.

„Trojak"

Fragment z rewii — „Białe róże"

Chóry i tańce (inscenizacje) przygotowała p. M. Jasińska.

Rewię dziecięcą reżyserowała p. F. Lipskiesowa

Nad całością czuwał p. J. K. Baczewski

Mistrz ceremonii p. E. Kowalski

Wykonaw. „Zbójnickiego"

Komitet Rodzicielski
7 kl. Publicznej Szkoły Powszechnej № 2
w Szczuczynie-Biał.

ma zaszczyt prosić

JWP. .....

o łaskawe wzięcie udziału w uroczystości

Poświęcenia Sztandaru Szkoły,

która odbędzie się dnia 2 maja 1937 r.

Jednocześnie pozwalamy sobie dołączyć pamiątkowy gwóźdź dla wbicia do Sztandaru.

Dobrowolne ofiary z tego tytułu przyjmuje Skarbnik Komitetu.

Z szacunkiem

Prezes: A. Lidner

Skarbnik: M. Kozubkowa

Kierownik Szkoły: J. Baczewski

PROGRAM:

godz. 9 — uroczyste nabożeństwo i poświęcenie Sztandaru.
godz. 10 — wbijanie gwoździ pamiątkowych.
godz. 19 — Wieczornica w Świetlicy Straży Pożarnej, na którą złoży się:

Część I.

1. „Powitanie" — chór
2. Przemówienie Prezesa Komitetu
3. „Radosna wieść" — chór
4. Przemówienie uczenicy
5. „Ślubowanie" — dekl. chór.
6. „Sztandarze nasz" — chór
7. „Do sztandaru" — deklamacja
8. „Nasze hasło" — chór.

Część II.

1. Zgodnym bracia chórem"
2. „Z piosenką"
3. „Hej flisacza dziatwo"
4. „Dysc"
5. „Daleko, daleko .."
6. „Góralu od Żywca"
7. „Hej, idem w las".

produkcje chóralne

Część III.

1. „Taniec zbójnicki"
2. Zabawa w wojsko — rewia dziecięcia w 10 obr.
3. „Trojak"
4. „Kujawiak"
5. „Krakowiak"
6. „Wysokogórski"

tańce regionalne

Inicjatywę kupna sztandaru podjęła kl. VII na lekcji J. polskiego. Dziatwa szkolna zebrała na ten cel 100 zł. — Odbyło szereg zebrań Rady Pedagogicznej i Komitetu Rodzicielskiego, na których opracowano projekt sztandaru, plan działania i wyłoniono „Komitet Sztandarowy", w skład którego weszli: J. K. Baczewski, M. Jasińska, M. Kozubkowa i A. Lidner. Sztandar został zamówiony w Stowarzyszeniu wychowawczo-oświatowym „Brzask" w Łomży i przez wymienione stowarzyszenie wykonany.

Gwoździe do sztandaru wykonał A. Mikulec w Grajewie.

Aktu poświęcenia dokonał ks. prof. S. Kamiński.

Rodzicami chrzestnymi byli: 1) K. Józiński, Insp. Szkolny — H. Bolska, 2) J. Bilski, burmistrz i M. Baczewska, 3) K. Olszewski — obrońca sądowy i Froelichowa. 4) W. Nowicki — Podinsp. szk. i L. Urniażówna 5) J. Leszczyński — wójt gm. Szczuczyn i Łagunowa z Kędziorowa, 6) P. Baczewski — sędzia Grodzki i 7)

Sprawozdanie Kasowe.

Przychód:

1. Dziatwa Szkolna	100.00
2. Personel Nauczycielski	90.00
3. Przy wbijaniu gwoździ zebrano	537.65
4. Nadesłano za gwoździe	63.00
5. Pożyczki: – A. Liduci	100.00
S.K.O	110.00
Szkoła N2	100.00
p. Kowalski	30.00
	1130.65

Rozchód:

1. Sztandar	300.00
2. Gwoździe	189.00
3. Przyjęcie	210.00
4. Zwrot pożyczek: p. Liduciowi	100.00
" S.K.O	110.00
" Szkole	100.00
" p. Kowalskiemu	30.00
5. Wyjazdy w sprawie Sztandaru	40.20
6. Zaproszenia i koperty	8.00
7. Lubeckiemu za granie	10.00
8. Świderskiemu (stolarz)	41.00
9. Orzeł na okucie	5.00
10. Telefony	3.00
11. Oszklenie gabloty	8.00
12. Krajewski, Bryła i Kwiatk (pomoc)	9.00
13. przewiezienie krzeseł	1.00
14. Zwrot p. Kowalskiemu	1.05
15. Urządzenie akademii	47.05
	1212.30

1130.65

Rozchód	1212.30
przychód	1130.65
Deficyt	81.65

12.5.37.

Rocznica śmierci M. J. Piłsudskiego. Uroczystości żałobne odbyły się w/g następ. programu:
o g. 9 – nabożeństwo żałobne
o g. 10. – poranek w szkole
o g. 8⁴⁵ – uroczystość żałobna na granicy. –
W uroczystościach żałobnych dziatwa wzięła b. żywy udział. –
Na granicę wymaszerowała drużyna sztandarowa i chór szkolny, który odśpiewał: 1) To nieprawda, że Ciebie już niema, 2) Brygadier; 3) I Brygadę i 4) Hymn Narodowy. –

Szczepienia przeciwko ospie. W dniu 14.5.37 r. odbyło się bezpłatne szczepienie ochronne przeciwko ospie. Zaszczepiono 110 dzieci lub. szkoły. –

Czerwiec 1937 r.

Wycieczka do lasu. Dnia 17 czerwca r. b. odbyła się wycieczka całej szkoły do lasu chojnowskiego (na Lisią Górę).
Z powody pochmurnego dnia wycieczka trwała b. krótko, bo do godz. 14. W powrotnej drodze uczestników zmoczył deszcz.

Zakończenie roku szkolnego. W dniu 21 czerwca r. b. odbyło się uroczyste zakończenie roku szkolnego 1936/37. według programu:
godz. 8 nabożeństwo w kościele
" 9 rozdanie świadectw I, II, III i IV kl.
" 11 pożegnanie klasy VII, rozdanie świadectw ukończenia i rozdanie świadectw rocznych kl. V i VI
Przy pożegnaniu kl. VII przemawiał Kierownik szkoły J. Baczewski i wychowawczyni klasy VII M. Jasińska.
Następnie żegnały szkołę, Grono Nauczycielskie i dziatwę M. Miklaszewska i M. Bergsztejnówna. Chór szkolny śpiewał okolicznościowe piosenki. –

(X)

w 1936/37 r. szk. ukończyli szkołę:

1. Bergsztejn Marium
2. Bergsztejn Rachela
3. Brzozowski Andrzej
4. Enik Józef
5. Konopko Stanisław
6. Lidnerówna Jadwiga
7. Lipsztejn Mordchaj
8. Miklaszewska Halina
9. Mikołajczyk Marian
10. Niebrzydowska Zofia
11. Panusz Dawid
12. Penżoch Josef
13. Raduszkański Lemel
14. Sawicki Szloma
15. Sosnowska Elka
16. Śleszyńska Irena
17. Wasilewski Bronisław
18. Wojsław Antoni
19. Wróblewski Stanisław
20. Łyskowska Irena
21. Młynarewicz Zelman
22. Rogalski Czesław

Rok szkolny 1937/38

Mies. wrzesień 1937 r.

W dniu 3 września rozpoczęto rok szk. 1937/38 uroczystym nabożeństwem, przy ogólnej liczbie dzieci 614, oraz 13 sił naucz. (w tym 2 siły płatne od godzin.) Praca została podzielona w/g. nast. planu:

Imię i nazwisko	wychow. w kl.	L. godz.	czego uczy?	Inne prace.
Szaykowski Tadeusz ~~Baczewski Jan~~	./.	8	arytm. w kl. VI i VII.	Administracja i hospitacja
Godlewska Anna	III a	29	kl. III a V zaj. pr. I i II religia	Spółdzielnia uczniowska
Jasińska Maria	V a	31	kl. V b i VI b historia kl. V a arytmetyka kl. III a IV a V a V b VI a VI b VII śpiew kl. VI a V b – VII ćwicz. ciel. Chór szkolny	Chór
Ks. pref. Kamiński Stan.	./.	8	kl. IV, V, VI i VII religia wyzn. rzymsko-katolicka.	Organizacja krucjaty.
Kowalski Edward	VI i VII	29	kl. V a VI a VII geografia — " — przyroda V a polski VI a – VII a zaj. pr. z chłopcami VI a zaj. ogólne VII zaj. ogólne	Samorząd szkolny – Gazetka. Harcerstwo (chłopcy)
Młodzianowski Wład.	IV a	30	kl. IV j. polski, geogr. arytm. rysunki, zaj. prakt. ćwicz. ciel. V a i VI a historia	Imprezy szkolne Zuchy.
Sobocińska Jadwiga	II a	29	kl. II a wszystkie przedm. prócz religii. kl. V b i VI b przyr. i geogr. kl. VI a i VII zaj. prakt. z dziew.	Imprezy szkolne Zuchy
Urniarzówna Zofia	I a	30	I a wszystkie przedm. prócz religii kl. VI a i VII j. polski kl. V, VI i VII rysunki	Szk. Kasa Oszczędności.
Klimaszewska Regina	./.	16	VI b rys. IV b geogr. z przyr. i zaj. prakt. V b rys. i VI b zaj. prakt.	Harcerstwo (dziewczynki)
Lipkiesowa Fr.	I i VI b	30	IV b rys. V b i VI b j. polski i kl. I b wszystkie przedm. prócz religii	Samorząd szkolny – Gazetka
Fajnerowa Chana	II i V b	31	IV b V b i VI b arytmetyka i kl. II b wszystkie przedm. prócz religii.	Biblioteka uczniowska i bibl. nauczycielska
Lejzerzonowa Rach.	III i IV b	30	IV b pol. V b ćwicz. ciel. i kl. III wszystkie przedm. prócz religii.	
Berman Jakub.	./.	10	II, III, IV, V i VI b religia wyzn. mojż.	

Tydzień Szkoły Powszechnej
I 3 – 10 paźdz.

Tydzień szkoły powszechnej z b. r. szk. wypadł pomyślniej od roku ubiegłego. W ciągu Tygodnia sprzedano:

230 chorągiewek à 0,05 zł – 11,50 zł
194 nalepki na okna à 0,10 zł – 13,40 zł
844 żetoników à 0,10 zł – 84,40 zł
30 –"– à 0,20 zł – 6,00 zł
91 –"– członkowskich à 0,10 zł – 9,10 zł
10 " " à 1,00 zł – 10,00 zł
100 zaproszeń „Balu bohaterów" à 1,00 zł – 100,00 zł
95 " " à 0,50 – 47,45 zł
Kwesta uliczna z dn. 3. X. 1937 r. – 45,45 zł
" " z dnia 10. X 1937 r. – 19,38 zł

Razem 346,73 zł
Wydano na urządzenie „Tygodnia" 13,67 zł
Czysty zysk z „Tygodnia" 333,06 zł
19. X 37 r. z dobrowolnych ofiar otrzymano 3,00 zł
Ogólna suma zysku 336,06 zł

Suma ta wg. umowy podzielona została między szkołę Nr. 1 i szk. Nr. 2 i przez Kierow. szkoły szk. 1 wysłaną została czekiem P. K. O. Nr. 144,300 na rzecz Koła szk. 634 i 633. – po 168 zł 03 gr.

Przy niniejszym załączam fotogr. z uroczyst. Tygodnia Szkoły, który odbył się następująco:
Dnia 3. X 1937 r. dziatwa szkoły szk. 1 i 2, oraz ich organizacje, w szyku barwnych zebrali się na boisku szkoły szk. 1 wg porządku:
1/ Banderia Kawalerii 2/ cykliści 3/ poczet sztand. szkoły szk. 1 i 2.
4/ Harcerze i Zuchy obu szkół 5/ Krzyżacy 6/ orkiestra 7/ kalamarz
8/ Ruchnia 9/ żołnierzyki i maszynarze 10/ krakowiacy i krakowianki
11/ Ułani i Strzelcy, oraz dzieci bez przydziału. Pochód zamykało

Banderia kawalerii.

Chłopcy ze szkoły szk. 2 na koniach.

Poczet sztandarowy szkoły szk. 1 i 2.

Witanie sztandarów.

auto. Każda organizacja miała transparenty, propagujące ideę szkolnictwa w Polsce np. „Czy jesteś członkiem T-wa P.B.P.S.P." „Nauka to potęga" i t.p. –

O godz. 11-tej wyruszono na miasto. Pochód odbył się ulicami: Skilińskiego, Senatorską, Piłsudskiego, Rynkiem, kościelną i drogą powrotną do szkoły ćw. 1.

Pochód wypadł okazale. Społeczeństwo tut. podziwiało stroje i pomysły, propagujące Tydz. szk., nie mające sto na określenie uczuć radości i podziwu. –

Harcerze i Zuchy.

Paziki z kałamarzem

Krakowiacy i Krakowianki z księgą „Wiedzy"

Auto, zamykające pochód.

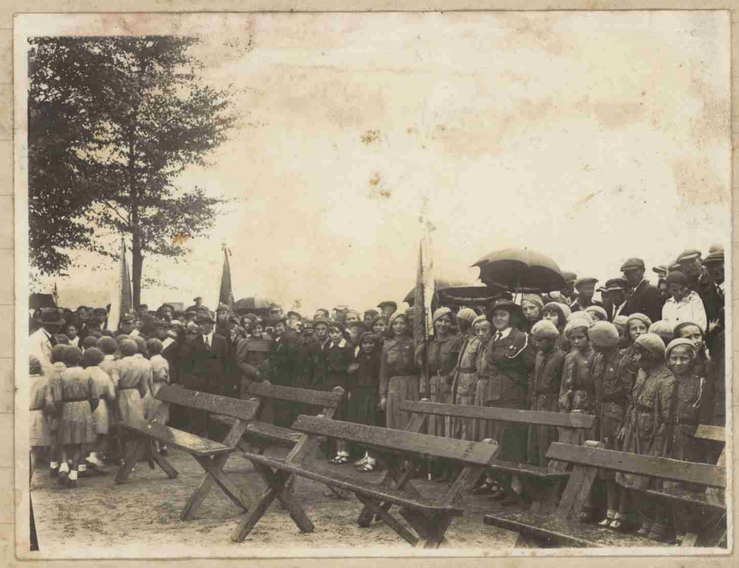

Fragment z pochodu.

W dniu 13. IX. drużyna szkolna witała powracające z manewrów 9 p. strz. kom. do Grajewa. Pułk witany był owacyjnie okrzykami „Niech żyje Armia" „Niech żyje Rydz-Śmigły" poczem dowódcy pułku wręczono kwiaty. Dowódca pułku w krótkich, gorących słowach podziękował szkole za powitanie płynące z głębi serca.

Dnia 19. IX. 1937 r. delegacja szkoły z pocztem sztandarowym brała udział w uroczystości poświęcenia kamienia węgielnego pod budowę szkoły powsz. im. Jura-Gorzechowskiego w Rajgrodzie. Uroczystość odbyła się w atmosferze podniosłej, w której wzięli udział przedstawiciele władz szkolnych i polityczno-administracyjnych. –

Dnia 12. X. 1937 r. kierownictwo szkoły objął Tadeusz Krajkowski, nauczyciel VII-kl. szkoły powszechnej w Wiźnie, pow. Łomżyńskiego. Były kierow. szkoły został urlopowany celem odbycia studiów na Instytucie Nauczycielskim. –

11/XI. 1937 r. W związku obchodem rocznicy odzyskania Niepodległości urządzono akademię w sali teatralnej, oraz dokonano poświęcenia świetlicy organizacyjnej dla dzieci szkoły ekr. 2, należącej do samorz. szkolnego. Harcerstwa, Krucjaty i Chóru. Poświęcenia dokonał ks. prof. Kamiński, przemówienia wygł. opiekunowie organizacyj. Chór pod batutą nauczyc. p. Marii Jasińskiej odśpiewał okolicznościowe pieśni na akademii, oraz na uroczystości przekazywania świetlicy. –

Konfer. rej. Dnia 23 listopada 1937 r. odbyła się w szkole ekr. 2 konfer. rejonowa, której gł. zagadnieniem była sprawa pomocy naukowych w szkole. Lekcję historii (r. VII) prowadziła p. Jasińska, referaty wygłosili p. Lipkiewicz p.t. „Obrazek z kl. I", p. Bryanek – „Rola pomocy naukowych", p. Wojno – „Wykorzystanie globusa, map, obrazów i wycinków, oraz innych pomocy naukowych w nauce geografii, p. Jankowski – Zastosowanie programu kursów wieczorowych K.O.S. Brzeskiego

Sprawę ośw. pozaszkolnej omówił p. instruktor Ośw. Branic. Na całej konfer. obecny był p. K. Nowicki – insp. szkolny i po każdej dyskusji zabierał głos, dając rady i wskazówki na poruszane zagadnienia. Po konfer. odbyła się herbatka towarzyska. –

Walne zebranie rodzicielskie – odbyło się dnia 30 listopada 1937 r. wg. nast. porządku dziennego:

1. Przemówienie pełniącego obowiązki kierow. szkoły – Tad. Krajkowskiego.
2. Wybór Komitetu Rodzicielskiego
3. Przemówienie nauczyciela – p. Kowalskiego Edwarda.
4. Wolne wnioski.

Wieczornice: dla dzieci z budynku prokl. odbyła się dnia 7. XI. 1937 r. na treść której złożyły się śpiewy, deklamacje, wspólna herbatka, pląsy i zabawy.

dla dzieci szkoły mojż. z bud. B. – wspólna herbatka, deklamacje, śpiewy, przemówienia i loteria fantowa, – dochód 50 zł – z tego 30 zł przeznaczono na zrobienie umywalki do pokoju nauczyc. oraz zakupiono 30 kałamarzy ławkowych. 20 zł dla biednych dzieci na odzież.

Dożywianie dzieci rozpoczęto od dnia 12/XII 1937 roku. Dożywianych jest 100 dzieci z bud. pokl. i 80 – z bud. Dorfa. – Razem 180 dzieci.

Gwiazdka dla najbiedniejszych. Dnia 22/XII 1937 r wszystkie dzieci miały wspólny opłatek, oraz najbiedniejsze zostały powiadomione by z dnia 23/XII zgłosiły się po podarki. Obdarowanych było 60 dzieci. Koszta pokryto ze zbiórki ulicznej, która dała 90 zł 64 gr plus dodatek Zarządu Miejskiego w sumie 49 zł.

Kursy dla przedpoborowych rozpoczęto z dniem 29/XI 1937 r. Zapisanych na kurs st. I 2 st. III 26.

75-lecie powstania styczniowego. W dniu 23/I-38 roku odbyły się pogadanki we wszystkich klasach.

Imieniny Pana Prezydenta Rzeczypospolitej obchodzono wg nast. programu: 1/II godzina 9-ta, uroczyste nabożeństwo w kościele, 10-ta – akademia, na którą złożyły się: przemówienia, deklamacje, okolicznościowe pieśni i obrazek sceniczny.

Walne zebranie rodzicielskie odbyło się 30/I-38 r. Na zebraniu zakończono cykl pogadanek z dziedziny rozwoju dziecka pod względem fizycznym, psychologicznym i społecznym. Kierownik szkoły podziękował P. Kowalskiemu za trud poniesiony w tym kierunku, następnie podał do wiadomości treść i uchwały poprzedniego zebrania, oraz

poprosił obecnych o wzięcie udziału w indywidualnych zebraniach rodz. klasowych, które rozpoczęły się zaraz po zamknięciu całego zebrania.

18-lecie odzyskania dostępu do morza. W dniu 10/11-38 roku, w czasie 16³⁰ – 18⁰⁰ szkoła urządziła akademię poświęconą morzu. Po przemówieniu kierow. szkoły, dzieci wygłosiły okolicznościowe wiersze, które przeplatane były ze pieśniami chóru szkolnego. Drużyna harcerska przyjęła do wiadomości rozkaz wydany przez Komendę Główną.

„Mies. książki" Luty -38 r.

Dzieci całej szkoły wzięły czynny udział, przystępując do zbiorowego wysiłku w formie groszowych składek na zakupienie ciekawych książek do biblioteki uczniowskiej.

Zmiany personalne. Urniażówna Zofia 11/11-38 r.

na własną prośbę otrzymała przydział w szkole Nr. 1, zaś na jej miejsce przybyła również na przydział, naucz. szk. powsz. w Krzyżu – p. Krzyżowska Zofia.

F. O. M. 3/V-38

Dzieci szkoły powsz. Nr. 2 zakupiły 600 znaczków à 5 groszy na F.O.M.

Dzień ten obchodziły uroczyście wspólnie ze szkołą Nr. 1

Zbiórka żelaza

Wynikiem zbiórki żelaza jest ilość 6.673 kg

Święto Sportowe:

Wszystkie szkoły z gm. szczuczyńskiej i ze szczuczyna urządziły wspólnie Święto sportowe, które wykazało liczne zebranej ludności ich wychowanie fizyczne daje nam zdrowie, siłę i wiele radości życiowej.

Załączone fotografie ilustrują fragmenty z programu Święta. –

2

1

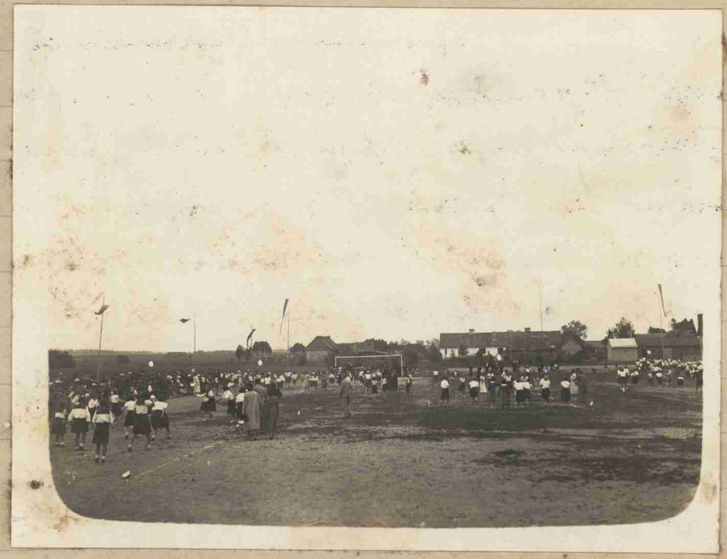

Walka we dwa ognie (zwycięzcy dzieci ze szkoły Nr. 2)

Zwycięzcy gimn. chłopców.

Pocret. sztandarowy w pochodzie

Zakończenie Roku szkolnego 1937/38 r. odbyło się wg. nast. programu:

1) Nabożeństwo
2) Przemówienia: Kierow. szkoły, uczniów i uczenic, oraz nauczyc.
3) Obrazek sceniczny z zakończenia szkoły
4) Pożegnanie uczenic i uczniów kl. VII
5) Rozdanie świadectw rocznych.
6) Herbatka pożegnalna z kl. VII oraz 2 fotografie.

Na punktach 1— 5 wł. obecni byli rodzice, grono nauczyc. i uczniowie całej szkoły. Punkt 6-ty odbył się w gronie uczniów i nauczycieli kl. VII.

Absolwenci kl. VII z r. szk. 1937/38.

Z „Tyg. Szkoły" z paźdz. 1938 r.

Rok szkolny 1938/39. Klas 13 – dzieci 634

5-IX-1938 r. Uroczyste rozpoczęcie roku szkolnego i wysłuchanie audycji radiowej związanej z przemówieniem Pana Min. W. R. i O. P.

Od 2-X-938 do 9-X-1938 r. V Tydzień Szkoły Powszechnej. Propagand. pochód, akademia, wieczornica, kosz niespodzi, zabawy, zbiórki uliczne i zbiórki na listy. Czysty zysk 250 zł. 47 gr. dla T-wa Op. PPS.

Na pomoce naukowe – zebrano 133 zł. 41 gr.

Radio w szkole – Od 1/X-1938 wszystkie klasy mają możność korzystania ze szkolnego audycji radiowych. Szkoła posiada własny aparat 3lampowy i 2 głośniki. We wszystkich klasach są kontakty do włączania głośnika. —

Embalaż 19 XI 48 Spółdzielnia Pracy

W dniach 4/XI-1938 r. i 10/XI 1938 r. odbyła się wizytacja szkoły przez podinspektora szkolnego P. Nowickiego.

11/XI-1938 r. Dwudziestolecie Odzyskania Niepodległości szkoła obchodziła b. uroczyście. Na program złożyły się: 1) Nabożeństwo, 2 obrazki sceniczne, deklamacje i przemówienia i okolicznościowe pieśni. —

6/I 1939 Gwiazdka dla dzieci. a) Nabożeństwo, wspólne śniadanie, rozdanie podarków. Okolicznościowe przedstawienie. —

Styczeń – 39 r. Na Śląsk Zaolziański rozsprzedano 600 znaczków po 5 groszy. Kwotę 30 zł przesłano Kom.

Luty – 39 r. Na fundusz szkolnictwa polskiego zagranicą zebrano kwotę 112 złotych 60 groszy.

Zmiany personalne. Z dniem 31/I-39 r. przeszedł w stan spoczynku Pan Wł. Młodziankowski. Na miejsce Jego przybyła Pani Stan. Skarbowska.

Zmienny wykaz nauczycieli jest nast.: 1) Szaykowski Tadeusz – kierownik szkoły 2. Szaykowska Zofia 3. Chrapowiczowa Anna 4. Chrapowicz Gabriel (przydzielony z Grabowa) 5. Ks. St. Kamiński 6. E. Kowalski (nauczyciel fil. przydzielony z Surat.) 7) St. Sawłowska (nauczyciel fil.-kontraktowa siła) 8.) Sobocińska Jadwiga 9) Skarbowska Stanisława (przydzielona) 10. Fajnerowa Chana 11) Rachela Lejnerzonowa 12) Frejdla Lipkiesowa 13) Jakub Berman (płatny 4 godziny)

Podział pracy uległ nast. zmianie:

Grono nauczycielskie i podział zajęć ~~od~~ w r. 1938/39.

Nazwisko naucz.	Wychowuje kl.	Liczba uczniów	Uczy przedmiotów	Liczba godzin tw. tyg.	Inne zajęcia w szkole.
1. Czaykowski Tad.	–	–	arytm. kl. VI przyrody kl. VII.	8	Administracja-hospit. T-wo P. B. P. S. P.
2. Czaykowska Zofia	II A	57	Wszystkie przedm. w kl. II A bez rel. rys. w kl. V A; VI A geogr. w kl. IV A i historii w kl. V A	30	Gromada Zuchów i j. pol. na kursie przedpobor.
3. Chrapowiczowa Anna	I A	53	kl. I zaj. pr. w kl. III – VII. rys. w kl. III A	30	P. C. K. – pomoce naukowe
4. Chrapowicz Gabriel	V A	59	geogr. kl. IV B V A i B VI B arytm. V i VII zaj. prakt. w kl. IV – VII	30	Spółdzielnia uczn.
5. Ks. Kamiński	–	–	religia w kl. I – VII	14	Krucjata
6. E. Kowalski	VI i VII	45 – VI 36 – VII	pol. geogr. przyr. historii kl. V A, V B, VI B i VII ćw. ciel. IV – VII	30	Samorząd szkolny i Harcerstwo.
7. Saciłowska St.	–	–	VII – pol. V B pol. hist. śp. rys. VI B hist. arytm. śp.	30	Harcerstwo
8 Skarbowska St.	IV a	60	IV a pol. arytm., rys. śp. ćw. ciel. V, VI, VII śp. i ćw. ciel, VII – rys.	30	Chór
9 Sobocińska Jadw.	III	47	III kl. bez rel. rys. i zaj. pr. V pol. i przyroda	30	S. K. O. i imprezy
10. Fajnerowa Chana	III A; V B	51 – III B 41 – V B	III B bez religii arytm. w V B ćw. ciel. IV i V	30	Spółdzielnia uczn. i pom. naukowe
11. Lejzerzon Rachela	I B i IV B	54 – I B 55 – IV B	I B bez religii, IV B pol., arytm., śp. V – VI zaj. pr.	30	Bibl. uczniowska P. C. K.
12. Lipkies Frejdla	II B; VI B	54 – II B 33 – VI B	II B – bez religii; VI pol. rysunek i ćwicz. cielesne	30	Samorząd szkolny imprezy i bibl. naucz.
13. Berman Jakub	~~I B – VI B~~	–	religia w kl. I B – VI B	12	—
Razem 13 klas		645 uczniów		334 godz. nauczyciela	

Kurs dla przedpoborowych A – Czaykowski kierow. punktu O. P.

1 Czaykowska Z.	17	j. polski stop. II i III.	2	Uwaga
2 Chrapowiczowa A.	3	kurs I stopnia j. pol. i arytm.	2	1 godz. w tyg. ma Ks. Kamiński – religię.
3 Chrapowicz G.	17	arytm. II i III stopień	2	2 godz. w tyg. wych. fiz.
4 Saciłowska St.	17	N. o Polsce	2	przodownik Straży Gran. P. Czerniak Józef

Kurs przedpoborowych B – Czaykowski kierow. p-ktu O. P.

1 Fajnerowa Chana	14	arytm.	2	
2 Lejzerzon Rach.	14	polski	2	
3 Lipkies Fr.	14	nauka o Polsce	2	

Koło byłych wychowanków szkoły powsz.

1 Kowalski Edw.	23	kierunek pracy kulturalno-rozrywkowy	2	

Tad. Czaykowski
Kierownik Szkoły

KOŁO MŁ. P. C. K.
Szczuczyn-Biał. Szkoła Nr. 2

Koło to zorganizowane z pocz. r. szk. 1938/39 rozwija się bardzo szybko, ma 70 czynnych członków, zakupiono apteczkę P. C. K. z lekarstwami, urządzono „Święto Matki", przedstawienie oraz wieczornicę.

Dożywianie dzieci – trwało w mies. styczniu, lutym, marcu i kwietniu. Dzieci otrzymywały kawę z mlekiem i chleb ze smalcem. –

Luty 1939 r. Do prowadzenia kursów dla przedpoborowych przydzielona została specjalna naucz. zakontraktowana przez okręgowego instruktora O. P. (Uczyła Pani Franusówna Waleria)

Pożyczka Obrony Przeciwlotniczej. Szkoła Powszechna str. 2 (uczniowie i uczennice) subskrybowali wspólnie 1 pożyczkę na sumę 100 zł organizacje szkolne 5 bonów á 20 zł i S. K. O. na samolot 10 zł. Sumę tę przekazano na pożyczkę, a pożyczki przelano na F. O. N.

L. M. K. Na Ligę Morską i Kolonialną zebrano kwotę 14 zł 50 gr.

P. C. K. Na lekarstwa i apteczkę do drugiego budynku zebrano 17 zł. 30 gr.

3 – Maj Zbiórka po 1 groszu na „Dar Narod. 3go Maja" dała 2 złote 95 gr.

Zbiórka żelaza i makulatury W b. roku wynik zbiórki przedstawia się nast.: 3300 kg bud. poklaszt., a 2730 kg bud. Dorfa, razem 6030 kg. Makulatury będzie około 50 kg. –

Pochód w dniu 3go maja 39 r.

Poż. Obrony Przeciwlotn. Szkoła zakupiła 5 bonów à 20 zł i 1 bon za 100 zł
Oprócz powyższego dzieci składały ofiary indywidualnie. —

Zakończenie roku 1938/39 W dniu 21/VI 1939 nastąpiło uroczyste zakończenie roku szkolnego 38/39 wg. nast. programu: 1) nabożeństwo,
2) popisy dzieci i wystawa prac,
3) rozdanie nagród i świadectw

Rok szkolny 1939/40

Min. Wyzn. Rel. i Ośw. Publ. odroczyło rok szkolny 1939/40 na czas nieograniczony.

Od 8/IX 1939 roku do 29/IX 1939 roku miasto Szczuczyn było zajęte przez wojska niemieckie.
Z dniem 29/IX 1939 roku rządy w m. Szczuczynie objęła Związek Socjalistycznych Republik Rad.

Rozpoczęcie roku szkolnego 39/40
Zgodnie z zarządzeniem władz sowieckich rozpoczęto z dniem 1/X-1939 zajęcia w szkole.
Wobec tego przystąpiono do zapisywania dzieci i sprzątnięcia budynków, w którym kwaterowali żołnierze niemieccy.
Wskutek działań wojennych szkoła poniosła duże straty (mapy, gabinet przyrodniczy, fizyczny został rozgrabiony) Od wybuchów wyleciało w bud. B 47 szyb. Z inwentarza

szkolnego brak stołów, krzeseł i szafeczek
~~Po uporządko~~
Władze Sowieckie aktywnie pomagają w porządkowaniu i kompletowaniu sprzętu szkolnego. —
Dzieci wzięły udział w uroczystości 22 rocznicy październikowej; w rocznicy jazdy konnej.
Na oświatę nie szczędzą ani trudu, ani pieniędzy
Skutkiem tego szkoła została rozszerzona i przemianowaną na 10 letnią szkołę średnią.
Przybyło dzieci 689 na 780 — Ogólna liczba oddziałów (klas) 16; personel nauczycielski składa się z 20 osób.
Na urządzenie choinki i podarki dla dzieci na nowy rok szkoła otrzymała 400 rubli, które odpowiednio zostały rozchodowane. —

Założenie org. pionierskiej Lista nauczycieli uczących w r. 39/40
Ruch służbowy naucz.
Sprawozdanie z przebiegu roku szkolnego i wykaz obchodzonych świąt rewol.
Dnia 22/VI 1941 r. o godz. 1³⁰ w nocy Szczuczyn ~~[illegible]~~ ~~[illegible]~~ był silnie ostrzelany ogniem artyl. niem. — o godz 10tej Szczuczyn opuścili: Straż pograniczna sowiecka i urzędy. Działania wojenne na terenie miasta ustały w dniu 23.VI 1941 r. i do Szczuczyna wkroczyły wojska armii niemieckiej. —