Parafia Olszewka w fotografii

I wojna światowa

28 III 1915 r. Kolumna jeńców z armii rosyjskiej przygotowana do wymarszu z Olszewki do obozu jenieckiego. Po lewej widoczny połowy punkt sanitarny armii niemieckiej. Zbiory Mirosława Krejpowicza

Lipiec roku 1915. Długa kolumna jeńców z armii rosyjskiej w drodze do obozów jenieckich. Zbiory Mirosława Krejpowicza

Wrzesień roku 1915. Żołnierze armii niemieckiej w Olszewce. Zbiory Wojciecha Łukaszewskiego

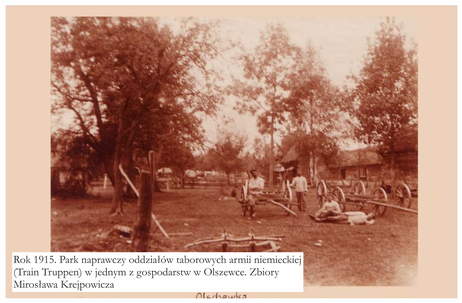

Rok 1915. Park naprawczy oddziałów taborowych armii niemieckiej (Train Truppen) w jednym z gospodarstw w Olszewce. Zbiory Mirosława Krejpowicza

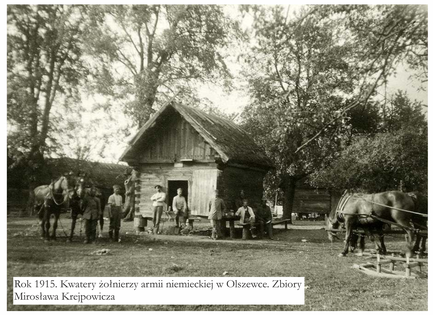

Rok 1915. Kwatery żołnierzy armii niemieckiej w Olszewce. Zbiory Mirosława Krejpowicza

Rok 1915. Żołnierze armii niemieckiej w czasie wolnym w Olszewce. Zbiory Mirosława Krejpowicza

Rok 1915. Punkt łączności armii niemieckiej w domu w Olszewce (współcześnie posesja nr 73). Zbiory Mirosława Krejpowicza

Rok 1915. Żołnierze Landsturmu podczas odpoczynku w lesie w pobliżu Olszewki. Zbiory Mirosława Krejpowicza

Około roku 1915. Olszewka – ochronka dla dzieci lub punkt pomocowy. Widoczni żołnierze armii niemieckiej. Zbiory Mirosława Krejpowicza

Sierpień roku 1915. Pomnik Paula von Hindenburga (głównodowodzącego armii niemieckiej) w Olszewce, obok żołnierze armii niemieckiej. Zbiory Wojciecha Łukaszewskiego

Rok 1915. Pomnik Paula von Hindenburga w Olszewce błędnie podpisany jako chorzelski. Od upamiętnienia w Chorzelach różnił się detalami na postumencie. Zbiory Mirosława Krejpowicza

Lato roku 1915. Centrum wsi Olszewka, widoczne krzyże: po prawej z 1890 r. (współcześnie na skwerze w centrum wsi) oraz drewniany krzyż z 1906 r. (przy drodze z centrum wsi do linii kolejowej, za torami). Zbiory Mirosława Krejpowicza

Stowarzyszenie „Przyjaciele Ziemi Jednorożeckiej”

Różności

Po roku 1916. Portret ślubny Józefa Opalacha (1897–1973) z Olszewki i Marcjanny z Sędrowskich (1893–1954) z Rachujki. Ślub wzięli w 1916 r. w Chorzelach i zamieszkali w Olszewce. Zbiory Marianny Rutkowskiej

Rok 1920. Jan Bryska (1897–1986) z Olszewki, syn Franciszka i Agaty z Maluchników, w mundurze Wojska Polskiego z czasów wojny polsko-bolszewickiej. Zbiory Ireneusza Dunajskiego

Lata dwudzieste XX w. Pierwszy z lewej Mateusz Kuciński, fundator krzyża przy kościele parafialnym (1961), z przodu chłopiec, obok Marianna i Franciszek Banulowie. Zdjęcie wykonano w USA. Zbiory Ireny Gajewskiej

Lata dwudzieste XX w. Prawdopodobnie „ciotka Młynarska" – siostra lub bratowa Franciszki Kord z Młynarskich z Kopaczysk, babci ks. Stanisława Kucińskiego. Ciotka mieszkała w USA. Zbiory Ireny Gajewskiej

Rok 1926. Podpis z tyłu głosi: *Figura na tle domu Antoniego Pałkińskiego (ur. ok. 1857 r.). Fotografia wykonana (…) przez księdza Władysława Turowskiego.* Zbiory Mirosława Krejpowicza

Lata trzydzieste XX w. Prawdopodobnie uroczystość z okazji pięćdziesięciolecia sakramentu małżeństwa (jubilaci siedzą w środku, trzymając laski zakończone krzyżami). Zbiory Ireny Gajewskiej

Rok 1940. Stanisława Gołębiewska z córką Genowefą i Eleonora Piórkowska z dziećmi Czesławem i Genowefą na odpuście parafialnym prawdopodobnie w Parciakach. Zbiory Marianny Grzeszczak

Rok 1933. Zakończenie żniw w Olszewce. Zbiory Jadwigi Urbanowicz

4 IX 1934 r. Grupa kobiet w strojach kurpiowskich pod figurą św. Jana Nepomucena w Olszewce. Zbiory Jadwigi Urbanowicz

Rok 1939–1940. Od lewej: Jan Ciach i jego żona oraz małżonkowie Stanisława i Jan Wysocey. Zbiory Barbary Korzenieckiej

Przed rokiem 1949. Z prawej sierż. Eugeniusz Lipiński ps. Mrówka ze wsi Budne w gminie Baranowo, członek Związku Walki Zbrojnej, potem Armii Krajowej, wreszcie Narodowego Zjednoczenia Wojskowego. Zamordowany 15 X 1949 r. przez żołnierzy Korpusu Bezpieczeństwa Wewnętrznego. Zginął na olszewskiej „Bieli" z czterema kolegami z oddziału. Zbiory Adama Białczaka

Lata pięćdziesiąte XX w. Mężczyźni pracujący w kopalni „Bobrek" w Bytomiu na Górnym Śląsku, w tym Kazimierz Skała z Olszewki. Zbiory Krzysztofa Skały

20 V 1958 r. Gościna po prymicji księży Mieczysława i Jana Majewskich z Olszewki. Zbiory Ryszarda Majewskiego

Rok 1966. Marianna Grzeszczak po wykopkach. Zbiory Marianny Grzeszczak

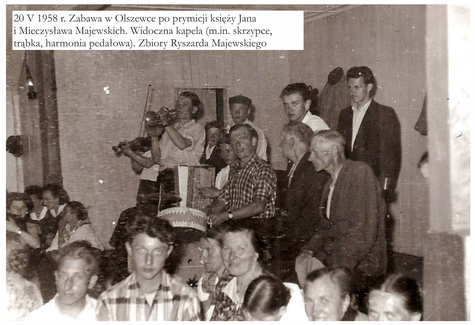

20 V 1958 r. Zabawa w Olszewce po prymicji księży Jana i Mieczysława Majewskich. Widoczna kapela (m.in. skrzypce, trąbka, harmonia pedałowa). Zbiory Ryszarda Majewskiego

Rok 1948. Rodzina Kozickich przed remizą OSP w Olszewce. Od lewej stoją dzieci: Stanisław, Apolonia, Stefan, Czesław, siedzą rodzice Franciszek i Eleonora z Grabowskich, między nimi córka Maria. Zbiory Marii Wywigacz

Rok 1967. Wycieczka do Malborka. Zbiory Stanisławy Głąbowskiej

Około roku 1960. Stanisława Mędrkowska z córką Krystyną po jagodobraniu. Zbiory Eugenii i Bronisława Toflów

Lata siedemdziesiąte XX w. Od lewej: Genowefa Adolfa Sobół z Opalachów, jej mąż Czesław Sobół z Połoni oraz znajoma Janina Gut ze wsi Poścień-Zamion, gdzie wykonano zdjęcie w dniu odpustu parafialnego lub innej uroczystości religijnej. Zbiory Jolanty Wilkowskiej

Lata siedemdziesiąte XX w. Przed przejażdżką wozem konnym. Powozi Jan Olender, z tyłu dzieci: Bożena, Wiesław, Janusz, Renata, Jerzy, Bogdan i Włodzimierz. Zbiory Wiesławy Olender

Po roku 1972. Żniwa: konia prowadzi Mieczysław Więcek, kosiarkę obsługuje Stanisław Deptuła. Zbiory Witolda Więcka

5 VII 1956 r. Nad kanałem strażackim w Olszewce w dniu prymicji ks. Kazimierza Parciaka. Od lewej Eugeniusz Orzoł, Eugenia Tofel z Zalewskich, Roman Kuciński, Stanisław Białczak, Czesława Drobnica z Kossakowskich, Jerzy Kuciński. Zbiory Eugenii i Bronisława Toflów

Początek lat pięćdziesiątych XX w. Maryla Wysocka z Olszewki. Zbiory Barbary Korzenieckiej

Lata sześćdziesiąte XX w. Wycieczka do Niedzicy. Zbiory Ryszarda Majewskiego

Rok 1978/1979. Genowefa Chudzik z wnuczką Małgorzatą Grzeszczak podczas zimy stulecia. Zbiory Jadwigi Chudzik

Rok 1997. Czesława Wysocka w sklepie w Olszewce. Zbiory Barbary Korzenieckiej

Strażacy, kolejarze, leśnicy

Rok 1926. Strażacy z jednostki Straży Ogniowej w Olszewce powstałej z inicjatywy nauczyciela Karola Synoradzkiego. Zbiory Ryszarda Majewskiego

Lata pięćdziesiąte XX w. Kolejarze (od lewej Czesław Kozicki i zawiadowca Muszyński) na drezynie na trasie Olszewka–Parciaki. Zbiory Krystyny Opalach

Po roku 1945. Z prawej Stanisław Bieniecki – leśniczy w Olszewce, potem w Budziskach. Zbiory Karola Michalaka

Lata pięćdziesiąte XX w. Leśniczy leśnictwa Olszewka Stanisław Bieniecki (trzeci od lewej) wraz z kolegami przy koźle – urządzeniu do rudowania drzew. Zbiory Karola Michalaka

9 VII 1961 r. Procesja eucharystyczna po mszy prymicyjnej ks. Stanisława Kucińskiego. Za krzyżem poczet sztandarowy OSP Olszewka. Zbiory Ireny Gajewskiej

9 VII 1961 r. Stacja kolejowa Olszewka – przyjazd prymicjanta ks. Stanisława Kucińskiego. Zbiory Ireny Gajewskiej

Druga połowa lat czterdziestych lub lata pięćdziesiąte XX w. Leśniczy leśnictwa Olszewka Stanisław Bieniecki nadzoruje szkółkowanie sadzonek w Budziskach. Zbiory Karola Michalaka

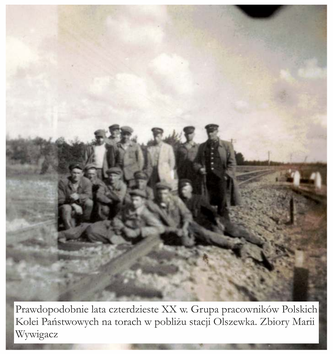
Prawdopodobnie lata czterdzieste XX w. Grupa pracowników Polskich Kolei Państwowych na torach w pobliżu stacji Olszewka. Zbiory Marii Wywigacz

Rok 1939–1945. Na stacji kolejowej w Olszewce. Udostępnił Eugeniusz Kuciński

Rok 1939–1945. Mężczyzna i kobieta z Olszewki przy torach kolejowych we wsi. Udostępnił Eugeniusz Kuciński

Lata sześćdziesiąte XX w. Mężczyźni remontujący tory kolejowe w Piwnicach Wielkich. Pierwszy od lewej stoi Franciszek Grabowski z Olszewki, pierwszy z prawej Stanisław Sendrowski z Raszujki, drugi od lewej siedzi Jan Sędrowski z Olszewki. W środkowym rzędzie trzeci od lewej Czesław Kozicki z Olszewki, czwarty Kaczmarczyk. Zbiory Kazimierza Grabowskiego

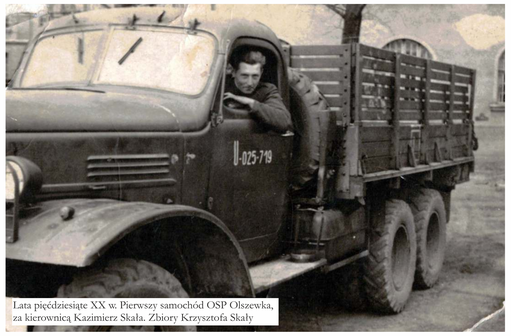
Lata pięćdziesiąte XX w. Pierwszy samochód OSP Olszewka, za kierownicą Kazimierz Skała. Zbiory Krzysztofa Skały

Rok 1958. Strażacy OSP Olszewka, w górnym rzędzie w środku Tadeusz Kuciński, przewodniczący Gromadzkiej Rady Narodowej w Parciakach. Zbiory Marii Wywigacz

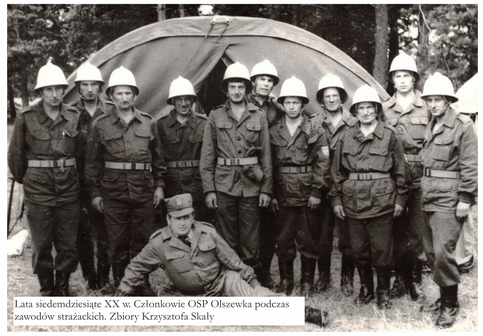
Lata siedemdziesiąte XX w. Członkowie OSP Olszewka podczas zawodów strażackich. Zbiory Krzysztofa Skały

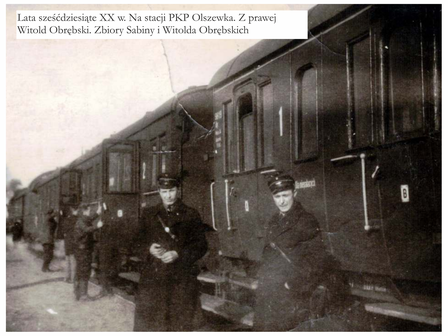
Lata sześćdziesiąte XX w. Na stacji PKP Olszewka. Z prawej Witold Obrębski. Zbiory Sabiny i Witolda Obrębskich

Lata sześćdziesiąte XX w. Samochód OSP Chorzele w Olszewce. Zbiory Ryszarda Majewskiego

18 VIII 1958 r. Pogrzeb Wincentego Majewskiego, członka OSP Olszewka. Zbiory Ryszarda Majewskiego

Lipiec roku 1977. Nowo wybudowana remiza OSP Olszewka. Źródło: Kronika Urzędu Gminy w Jednorożcu [1973–1988 cz. 1]

Lata dziewięćdziesiąte XX w. Strażacy OSP Olszewka na tle samochodu. Zbiory Hanny Danielskiej

Około roku 2000. Pociąg w kierunku Szczytna tuż za Olszewką (jeden z ostatnich na linii nr 35 Ostrołęka–Szczytno). Fot. Marcin Adam Wróbel

8 IV 2007 r. Poczet strażaków OSP Olszewka po mszy wielkanocnej w drodze z kościoła do remizy. Zbiory Romana Prusika

25 IV 2008 r. Strażacy OSP Olszewka wnoszą do kościoła parafialnego obraz Jezusa Miłosiernego peregrynujący po diecezji łomżyńskiej. Zbiory Witolda Więcka

Życie religijne

Prawdopodobnie 30 VII 1922 r. Uroczystość w kościele w Olszewce wybudowanym przez społeczność wsi (poświęcenie świątyni?). Zbiory Marka Kossakowskiego

Rok 1951. Pamiątka pielgrzymki na Jasną Górę. Na zdjęciu mieszkanki Olszewki. Zbiory Krzysztofa Skały

Między rokiem 1954 a 1959. Dzieci pierwszokomunijne z Olszewki z rodzinami przed kościołem parafialnym w Parciakach. Pierwszy z prawej ks. Stanisław Szczepkowski. Źródło: portal NaszaKlasa.pl (dostęp 27 VII 2021 r.)

9 VII 1961 r. Organista i członkinie chóru parafialnego po mszy prymicyjnej ks. Stanisława Kucińskiego. Zbiory Ireny Gajewskiej

9 VII 1961 r. Po prymicji ks. Stanisława Kucińskiego (siedzi w środku z głową pochyloną w dół, otoczony przez rodziców Władysława i Marianny z Kordów Kucińskich). Na zdjęciu rodzina, znajomi, sąsiedzi, koledzy prymicjanta z seminarium salezjańskiego oraz księża pochodzący z Olszewki. Zbiory Ireny Gajewskiej

20 V 1958 r. Ministranci oraz dziewczęta sypiące kwiaty przed Najświętszym Sakramentem podczas mszy prymicyjnej księży Jana i Mieczysława Majewskich. Zbiory Krzysztofa Grabowskiego

20 V 1958 r. Dziewczęta noszące girlandę z kwiatów podczas mszy prymicyjnej księży Jana i Mieczysława Majewskich. Zbiory Teresy Pogorzelskiej

5 VII 1956 r. Ks. Kazimierz Parciak (1925–1990) po mszy prymicyjnej w Olszewce. Zbiory Elżbiety Deptuły

5 VII 1956 r. Procesja eucharystyczna po mszy prymicyjnej ks. Kazimierza Parciaka. Zbiory Eugenii i Bronisława Toflów

5 VII 1956 r. Chórzystki z Olszewki podczas mszy prymicyjnej ks. Kazimierza Parciaka. Zbiory Marii Wywigacz

20 V 1958 r. Widok z chóru na ołtarz główny kościoła w Olszewce podczas mszy prymicyjnej księży Jana i Mieczysława Majewskich. Zbiory Ryszarda Majewskiego

20 V 1958 r. Przygotowanie zielonych girland na prymicję księży Jana i Mieczysława Majewskich. Zbiory Ryszarda Majewskiego

20 V 1958 r. Banderia konna mężczyzn z Olszewki w dniu prymicji księży Jana i Mieczysława Majewskich. Zbiory Ryszarda Majewskiego

20 V 1958 r. Poświęcenie groty Matki Bożej z Lourdes obok kościoła parafialnego w Olszewce. Pomysłodawcami byli pochodzący z Olszewki księża: Kazimierz Parciak, Jan i ks. Mieczysław Majewscy, Stanisław Kuciński i Roman Chudzik. Figurę kupiono z funduszy składkowych. Zbiory Ryszarda Majewskiego

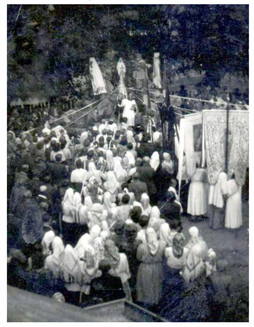

20 V 1958 r. Procesja eucharystyczna po mszy prymicyjnej księży Jana i Mieczysława Majewskich. Z lewej członkinie III Zakonu św. Franciszka (tercjarki) z chorągwią zakonu. Zbiory Ryszarda Majewskiego

Ciąg dalszy na drugiej stronie

Życie religijne

5 VI 1960 r. Procesja eucharystyczna po mszy prymicyjnej księży Władysława i Jana Parciaków. Z przodu panny procesyjne w białych sukniach niosą feretrony. Zbiory Elżbiety Deptuły

5 VI 1960 r. Procesja eucharystyczna po mszy prymicyjnej księży Władysława i Jana Parciaków. Zbiory Elżbiety Deptuły

9 VII 1961 r. Oczekiwanie na przyjazd prymicjanta ks. Stanisława Kucińskiego. Z prawej ks. Mieczysław Majewski. Zbiory Ireny Gajewskiej

Między rokiem 1962 a 1969. Dzieci pierwszokomunijne z ks. proboszczem Włodzimierzem Kucharczykiem. Zbiory Marcina Dąbkowskiego

4 X 1982 r. Pogrzeb Franciszka Suchowieckiego. W czarnej kapie ks. proboszcz Feliks Ślusarczyk. Za jego probostwa, w 1980 r., erygowano parafię pw. św. Antoniego w Olszewce. Zbiory Wiesławy Olender

Rok 1982. Dzieci pierwszokomunijne z ks. proboszczem Feliksem Ślusarczykiem. Zbiory Wiesławy Olender

Rok 1982. Pielgrzymka z Olszewki na Jasną Górę w sześćsetlecie obecności cudownego obrazu Matki Bożej i założenia klasztoru paulinów. Zbiory Andrzeja Kucińskiego

15 VI 1995 r. Jeden z ołtarzy na Boże Ciało, z przodu Daria Głąbowska. Zbiory Janusza Głąbowskiego

25 IV 2008 r. Ks. proboszcz Franciszek Bieńkowski i bp Iomżyński Stanisław Stefanek wprowadzają do kościoła w Olszewce obraz Jezusa Miłosiernego. Zbiory Hanny Danielskiej

2 VI 1964 r. Powitanie bp. Bogdana Sikorskiego podczas wizytacji biskupiej. Udostępniła Czesława Wysocka

Między rokiem 1969 a 1976. Dzieci pierwszokomunijne z ks. proboszczem Stefanem Nowotczyńskim. Zbiory Wiesława Krawczyka

Lata siedemdziesiąte XX w. Ks. Jan Parciak (1930–2010), syn Franciszka i Marii z Grabowskich z Olszewki, jako misjonarz i nauczyciel w szkole salezjańskiej w Caracas (Wenezuela). Zbiory Teresy Bralewskiej

28 I 1976 r. Pamiątka nawiedzenia Olszewki przez kopię obrazu Matki Bożej Częstochowskiej. Zbiory Marka Kossakowskiego

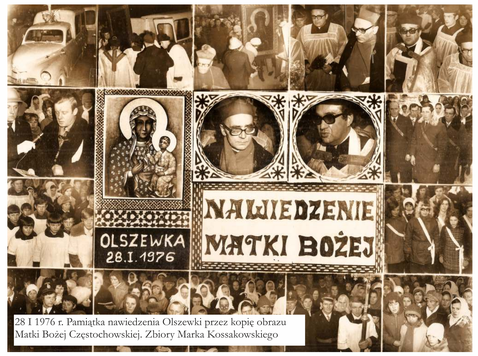

28 I 1976 r. Pamiątka nawiedzenia Olszewki przez kopię obrazu Matki Bożej Częstochowskiej. Zbiory Marka Kossakowskiego

Szkolnictwo

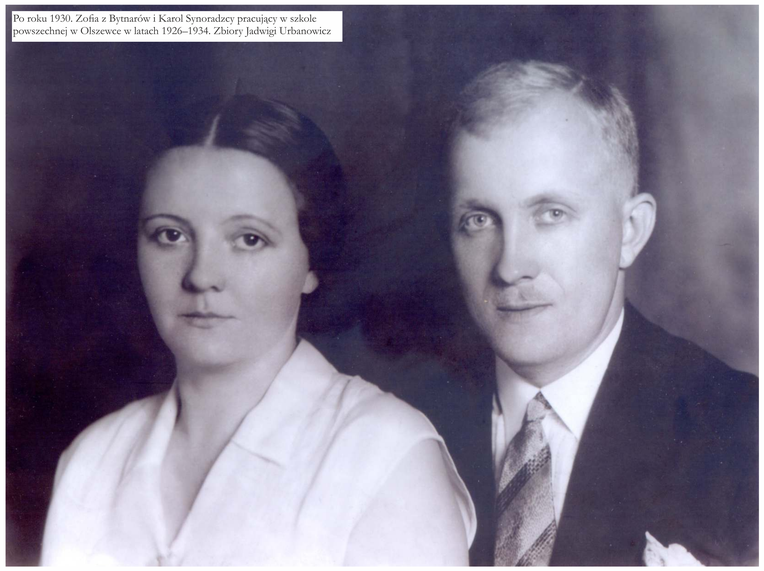

Po roku 1930. Zofia z Bytnarów i Karol Synoradzcy pracujący w szkole powszechnej w Olszewce w latach 1926–1934. Zbiory Jadwigi Urbanowicz

Rok 1930. Uczennice i uczniowie szkoły powszechnej w Olszewce z nauczycielem Karolem Synoradzkim. Zbiory Barbary Korzenieckiej

Rok 1956–1957. Uczennice i uczniowie szkoły podstawowej w Olszewce z kadrą nauczycielską (w środku) – od lewej: Maria Obrębska (później Orzoł), Mieczysław Smoliński, Bronisław Tofel, Danuta Kordowska (Mroczkowska), Irena Kowalska (Grabowska). Zbiory Krzysztofa Grabowskiego

Lata pięćdziesiąte XX w. Uczennice i uczniowie szkoły podstawowej w Olszewce z opiekunami na wycieczce obok pomnika obrońców Poczty Polskiej w Gdańsku. Zbiory Ryszarda Majewskiego

Około roku 1960. Uczennice i uczniowie szkoły podstawowej w Olszewce z opiekunami na wycieczce w Zakopanem. Z przodu od lewej nauczycielka Barbara Lubieniecka i nauczyciel Bronisław Tofel. Zbiory Ryszarda Majewskiego

Rok 1958. Nauczycielka Irena Gajewska z uczniami i uczennicami szkoły w Olszewce. Zbiory Krzysztofa Grabowskiego

Około roku 1962. Maria Cymler z córkami Aleksandrą i Teresą, przedszkolanka Hajduk i przedszkolaki z Olszewki. Zbiory Eugenii i Bronisława Toflów

Rok 1962–1963. Przed budynkiem przedszkola (dom rodziny Jóźwików). W okularach stoi przedszkolanka. Druga z lewej strony stoi kucharka Stanisława Gołębiewska. Pozostałe kobiety to matki olszewskich przedszkolaków. Zbiory Krzysztofa Grabowskiego

Lata sześćdziesiąte XX w. Dzień Dziecka: olszewskie przedszkolaki w drodze na polanę w lesie. Końmi powozi Stanisław Majewski. Na wozie siedzi, trzymając dziecko na kolanach, kucharka Stanisława Gołębiewska. W tle dom rodziny Jóźwików, w którym mieściło się przedszkole. Zbiory Eugenii i Bronisława Toflów

Rok szkolny 1967/1968. Uczennice i uczniowie szkoły podstawowej w Olszewce z nauczycielką Haliną Rejniak. Zbiory Ryszarda Majewskiego

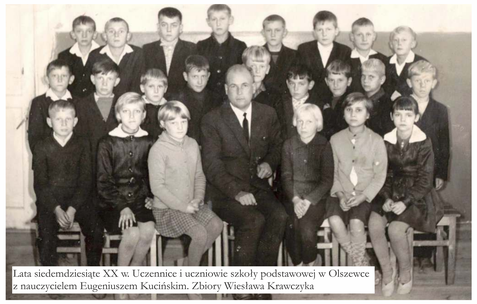

Lata siedemdziesiąte XX w. Uczennice i uczniowie szkoły podstawowej w Olszewce z nauczycielem Eugeniuszem Kucińskim. Zbiory Wiesława Krawczyka

Lata siedemdziesiąte XX w. Uczennice i uczniowie starszych klas szkoły podstawowej w Olszewce. Zbiory Moniki Grabowskiej

Szkolnictwo

Rok 1971. Uczennice i uczniowie szkoły podstawowej w Olszewce z nauczycielką Marią Kossakowską. Zbiory Andrzeja Głąbowskiego

14 X 1976 r. Chór szkoły podstawowej w Olszewce dyrygowany przez Jerzego Kossakowskiego na uroczystości w szkole podstawowej w Żelaznej Rządowej. Zbiory Marka Kossakowskiego

Rok 1978. Uczennice i uczniowie z nauczycielką Marią Kossakowską w jednej z sal szkoły podstawowej w Olszewce. Zbiory Marka Kossakowskiego

Rok 1982. Zjazd dla instruktorów i instruktorek Związku Harcerstwa Polskiego, w którym uczestniczyły osoby z Olszewki. Zbiory Hanny Danielskiej

Sierpień roku 1985. Członkinie i członkowie Związku Nauczycielstwa Polskiego z Olszewki i Jednorożca na wycieczce w Łańcucie. Zbiory Mirosławy Kuleszy

12 VIII 1987 r. Członkinie i członkowie Związku Nauczycielstwa Polskiego z Olszewki i Jednorożca na pielgrzymce w Świętej Lipce. Zbiory Mirosławy Kuleszy

Rok szkolny 1988/1989. Uczennice i uczniowie klasy VIII szkoły podstawowej w Olszewce z kadrą (pierwszy rząd) – od lewej: Grzegorz Filipski, Danuta Parciak, Mirosława Roman, Anna Wysocka, Grażyna Frąckiewicz, Jerzy Kossakowski, Barbara Filińska, Celina Olber. Zbiory Mirosławy Kuleszy

Rok szkolny 1992/1993. Uczennice i uczniowie klasy VIII szkoły podstawowej w Olszewce z kadrą (środkowy rząd) – od lewej: Barbara Filińska, Mirosława Roman, Celina Olber, Grażyna Grabowska, Hanna Danielska, Anna Wysocka, Danuta Parciak. Zbiory Mirosławy Kuleszy

14 X 2015 r. Kadra Publicznej Szkoły Podstawowej w Olszewce w Dniu Edukacji Narodowej. Od lewej: Michalina Kuchcińska, Anna Jaworska, Barbara Filińska, Mirosława Kulesza, Agnieszka Folga, Hanna Danielska, Celina Olber, Jolanta Grec, ks. Jerzy Kaczyński. Archiwum Publicznej Szkoły Podstawowej w Olszewce

11 IX 2018 r. Uroczystość z okazji setnej rocznicy odzyskania przez Polskę niepodległości. Społeczność szkolna z nauczycielami i sołtysem Krzysztofem Grabowskim na placu przy remizie OSP w Olszewce. Archiwum Publicznej Szkoły Podstawowej w Olszewce

Rok szkolny 1987/1988. Stoją od lewej Mirosława Roman, Celina Olber i Barbara Filińska, siedzą od lewej Anna Wysocka, Danuta Parciak i Katarzyna Załoga. Zbiory Mirosławy Kuleszy

Rok 1996. Wycieczka z Zespołu Szkół Zawodowych im. Henryka Sucharskiego w Przasnyszu (profil prowadzenie i urządzenie wiejskiego gospodarstwa domowego) na spływ Dunajcem. Wśród uczennic Barbara Wysocka z Olszewki. Zbiory Barbary Korzenieckiej

22 X 2011 r. Pięćdziesięciolecie Publicznej Szkoły Podstawowej w Olszewce oraz Dzień Edukacji Narodowej – kadra nauczycielska i goście. Archiwum Publicznej Szkoły Podstawowej w Olszewce

Stowarzyszenie „Przyjaciele Ziemi Jednorożeckiej”

5 III 2020 r. Reprezentacja SPZJ w Ostrołęckim Centrum Kultury po wręczeniu Nagrody Prezesa Związku Kurpiów Kurpik 2019 w kategorii Budzenie tożsamości

28 I 2015 r. Zabawa choinkowa z zespołem „Kristars” z Jednorożca organizowana dla dzieci z rodzin uczestniczących w programie pomocy żywnościowej z Banku Żywności w Ciechanowie w ramach POPŻ 2014–2020

16 IV 2016 r. Udział w akcji „100 milionów drzew do 2017 roku” – sadzenie lasu w Leśnictwie Przejmy

10 XI 2013 r. Uroczystość odsłonięcia pomnika upamiętniającego powstańców styczniowych poległych w bitwie pod Żelazną 6 XI 1863 r. Delegacja SPZJ składa kwiaty pod pomnikiem w Żelaznej Rządowej

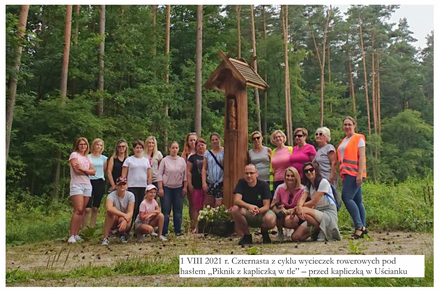
1 VIII 2021 r. Czternasta z cyklu wycieczek rowerowych pod hasłem „Piknik z kapliczką w tle” – przed kapliczką w Uścianku

30 XII 2016 r. Członkinie zarządu SPZJ i rodzina Józefa Jankowskiego, który jako kandydat SPZJ pośmiertnie otrzymał Statuetkę Jednorożca 2016. Inne zgłoszone przez SPZJ osoby zostały wyróżnione statuetką: Anna Utlich w 2008 r., Stanisław Goś w 2009 r. i Teresa Wojciechowska w 2019 r.

22 II 2020 r. Fragment spuścizny Jadwigi I. Berg II. Pazdrąg z Krajewskich (1918–2010) z Jednorożca przekazanej do Jednorożeckiego Archiwum Społecznego

6 VI 2019 r. Uczestnicy i uczestniczki XI edycji Przeglądu Artystycznego „Pokaż swój talent!” z jury

2 VI 2013 r. Występ laureatów VI Gminnego Przeglądu Artystycznego „Pokaż swój talent!” podczas Dnia Jednorożca 2013

22 VI 2013 r. III Biwak Patriotyczny na Polskiej Kępie

30 V 2009 r. Impreza dla dzieci z okazji Dnia Dziecka w Budziskach zorganizowana wspólnie z GOPS w Jednorożcu

10 II 2019 r. Koncert charytatywny dla Łukasza Rumińskiego

22 VII 2012 r. Modlitwa ekumeniczna na cmentarzu wojennym z okresu I wojny światowej w lesie koło Jednorożca. Prelekcja historyczna Zbigniewa Lorenca

9 VI 2022 r. MultiQuiz w Pizzerii Podpłomyk w Stegnie

20 VIII 2017 r. Występ kapeli „Kumple z Zawad” podczas Festynu Jednorożeckiego

21 V 2018 r. Mierzenie biało-czerwonego łańcucha w ramach akcji „100 na 100” z okazji 100. rocznicy niepodległości Polski

1 IX 2010 r. III edycja stypendium „Olimpijczyk” na rok szkolny 2010/2011 – uczniowie i uczennice jednorożeckiego gimnazjum

9 X 2021 r. Gotowanie malona (zupy z dyni) w Lokalnym Ośrodku Kultury w Jednorożcu w ramach Europejskich Dni Dziedzictwa

21 VII 2018 r. Plenerowe Kino Letnie w Jednorożcu

6 VII 2008 r. Zwiedzanie Parciak-Stacji – czwarta wycieczka w pierwszym cyklu wyjazdów

6 IV 2019 r. Sadzenie lip w ramach akcji „Aleja lip do Lipy”

20 X 2012 r. Impreza integracyjna organizacji pozarządowych „Święto Ziemniaka”

Publikacje (karta pocztowa, foldery, płyty DVD i książki) wydane przez SPZJ w latach 2008–2020

Sponsorzy działań SPZJ

Nadleśnictwo Parciaki w Budziskach
Nadleśnictwo Przasnysz
Gmina Jednorożec
Powiat Przasnyski
Spółdzielnia Mleczarska „Mazowsze” w Chorzelach
F.H.U. Ankrom Sp. J. J. Krajewski J. Krajewska

PPH „Mix” Tadeusz i Jolanta Gąska
RAFCAR Jacek Zduniak
Parafia Jednorożec
Bank Spółdzielczy w Przasnyszu
Prim Market Jednorożec
Piekarnia „Basta” Ireneusz Wilga

Piekarnia Janusz i Barbara Głąbowscy
Sklep Spożywczo-Przemysłowy Sławomir Tadra
Stacja paliw w Jednorożcu Mariusz Mikulak
KAJA Hurt-Detal Art. Przemysłowe Ewa Kardaś

www.spzj.org.pl

Wystawę przygotowali

Milena Furman
Katarzyna Goś-Wilga
Krzysztof Grabowski
Waldemar Grabowski
ks. Andrzej Gromadzki
Maria Weronika Kmoch
Zbigniew Lorenc
Małgorzata Makowska

Projekt graficzny
Rafał Szewczak